maig 2022 núm. 180 www.lesfranqueses.cat

AJUNTAMENT DE
LES FRANQUESES DEL VALLÈS

LFdV 2030

5.1 cinc pobles un municipi

butlletí municipal de les Franqueses del Vallès

Bellavista · Corró d'Amunt · Corró d'Avall · Llerona · Marata

5 El pressupost 2022 creix un 24,7%

4 Es crea l'Àrea Bàsica de Serveis Socials

7 Nous ajuts per a empreses i per a emprenedoria

21 Activa't. Activitats d'estiu a les Franqueses

[telèfons d'interès]

Oficines del Servei d'Atenció a la Ciutadania (SAC) de l'Ajuntament. Carretera de Ribes, 2.
938 467 676
Oficines del Servei d'Atenció a la Ciutadania (SAC) de Bellavista. Carrer de Rosselló, 39.
938 615 435
Horari de les oficines:
Dilluns, dimecres, dijous i divendres de 8.30 a 14 h
Dimarts de 8.30 a 18.30 h (només Ajuntament)

Emergències
Policia Local **938 467 575**
Mossos d'Esquadra **112**
Policia Nacional **091**
Bombers **112**
Ambulàncies-Urgències **112**
Sanitat Respon **061**
Hospital General de Granollers
938 425 000

Sanitat (demanar hora al metge **933 268 901**)
CAP Corró d'Avall **938 404 200**
CAP Les Franqueses **938 618 030**

Transports (atenció al client)
Autobusos Sagalés **902 130 014**
Renfe **902 320 320**
Taxis **938 703 028**

Serveis (atenció al client)
Endesa **800 760 909**
Estabanell Energia **900 250 260**
Gas Natural **902 200 850**
Agbar **900 405 070 / 900 304 070**

Altres
Correus **938 495 955**
Deixalleria **937 445 058**
Jutjat de Pau **938 465 578**
Notaria **938 468 611**
Recollida de mobles i estris vells **900 101 338**
Oficina de l'Organisme de Gestió Tributària de la Diputació de Barcelona de Corró d'Avall
934 729 194
Tanatori de Granollers **938 618 230**

Ajuntament de les Franqueses

Ajuntament les Franqueses

@lesfranqueses

Ajuntament de les Franqueses del Vallès

Canal les Franqueses del Vallès

Millorem la distribució

Si viviu a les Franqueses i no rebeu aquest butlletí a casa vostra o us arriba en mal estat, feu-nos-ho saber:
938 467 676
comunicacio@lesfranqueses.cat

Portada
El pressupost 2022 creix un 24,7%

butlletí municipal de les franqueses

Edició
Ajuntament de les Franqueses

Fotografia
Ajuntament de les Franqueses
Xavier Solanas

Disseny
JO Comunicació

Maquetació
Ajuntament de les Franqueses

Impressió
Impremta Pagès

Tiratge
8.000 exemplars gratuïts

Dipòsit legal
B- 3036-1996

La impressió del 5.1 té un cost de 0,22 euros per exemplar.

[editorial]

Ja tenim pressupostos generals de la corporació per a l'exercici 2022. La seva elaboració no ha estat fàcil, però hem aconseguit posar-nos d'acord amb els objectius que ens havíem fixat d'inici. Aquests es centren en mantenir el nivell dels serveis oferts a la ciutadania, en la millora de la via pública, en l'entrada i el manteniment dels nous equipaments finalitzats en els darrers exercicis com l'Espai Can Prat; en la creació de l'Àrea Bàsica de Serveis Socials i, en l'augment de la plantilla de l'Ajuntament i de la Policia Local. I, sobretot, en mantenir la capacitat inversora amb actuacions com la construcció del nou pavelló d'esports; la nova comissaria de la Policia Local i les dependències municipals; la construcció de la nova residència i centre de dia per a la gent gran de Bellavista; la construcció d'un gimnàs a l'Escola Joan Sanpera i Torras; l'inici de la construcció de la xarxa de carrils bici de les Franqueses; les pacificacions de la carretera de Corró d'Amunt, del centre de Llerona, de la carretera de Marata o de Can Calet i, la construcció d'un túnel per a vianants i bicicletes sota la via del tren a l'estació de Corró d'Avall que unirà la carretera de Ribes amb la zona de les antigues casernes militars. Aquestes grans inversions aniran acompanyades d'altres no tant vistoses, però sí necessàries. En són clars exemples les inversions en el programa per la lluita contra l'emergència climàtica; el pas segur de Bellavista a la zona del Ramassar; l'asfaltatge del tram final del camí de Can Cabeça i, l'adequació del Casal d'Avis i Centre Social de Bellavista per a ubicar-hi un caixer automàtic per mitigar la marxa de la darrera entitat bancària de Bellavista. Properament us en presentarem més.

Aquests són uns pressupostos que ens permeten afrontar amb garanties el camí de la lluita contra l'emergència climàtica i la transició energètica. Tot, per aconseguir un municipi més sostenible i saludable. Amb l'aprovació d'aquests pressupostos refermem el nostre compromís amb el desenvolupament sostenible per erradicar la pobresa, lluitar contra la desigualtat i la injustícia i posar fre al canvi climàtic. Treballem mirant a l'horitzó, posant la mirada al 2030. Volem ser un municipi "amable". Com veieu, se'ns gira molta feina, i més després de dos anys on la pandèmia ha marcat part de les nostres vides i on l'Ajuntament ha esmerçat tots els seus esforços per pal·liar-ne els seus efectes i estar al costat de la gent que ha patit. En aquest sentit es va elaborar un pla de xoc amb ajudes repartides per valor de més d'un milió i mig d'euros. Ara seguim. No defallim.

En un altre ordre de coses comentar-vos que a la fi judicialment s'ha desencallat el Pla Parcial del Sector N. Moltes vegades m'heu sentit a comentar la importància d'aquest pla. Deixeu-me que us en defineixi breument els motius. El Pla parcial del Sector N ens permetrà obtenir aproximadament uns 250.000 m2 nets de sol industrial que generaran llocs de treball i on l'Ajuntament obtindrà una nova font d'ingressos amb les llicències d'obres, d'activitats, d'Impost sobre Béns Immobles i d'Impost sobre Activitats Econòmiques. Recuperem 4,5 milions d'euros d'obra feta i no cobrada als propietaris del sector. Obtindrem 32.000 m2 de sol industrial per a vendre i així finançar la nova comissaria de la Policia Local, les dependències municipals i el pavelló d'esports del Sector R. Es desencalla la inversió prevista i adjudicada de centre esportiu a la zona d'equipaments municipals existents amb una inversió considerable a càrrec de tercers. Per finalitzar, garantirem la reindustrialització de la zona de Sandoz, si finalment l'empresa marxa del municipi.

Ja ho veieu. Feina, molta. Ganes i il·lusió moltes més. Junts, nosaltres i vosaltres, farem de les Franqueses un municipi millor. Ens en sortirem!

Francesc Colomé i Tenas
Alcalde de les Franqueses del Vallès

[sumari]

04-21 ACTUALITAT

Es crea l'Àrea Basica de Serveis Socials
El pressupost 2022 creix un 24,7%
Ajuts i suport a empreses i a emprenedoria
Entrevista al Jutge de Pau
Les Franqueses inicia el camí per desplegar el Pla Educatiu d'Entorn
17a Mostra d'Entitats i 33a Fira de Sant Ponç
El 15 de maig torna la Caminada Popular de les Franqueses
Activa't a l'estiu a les Franqueses

12-15 LES FRANQUESES EN IMATGES

Sant Antoni Abad. Els Tres Tombs
Visita als casals d'avis per Sant Jordi
Sant Jordi 2022

22-25 AGENDA

Tota la programació del mes de maig

26-27 GRUPS POLÍTICS

Es crea l'Àrea Bàsica de Serveis Socials

Més immediata i propera a les persones i als àmbits familiar i social

Les Franqueses disposa, des del mes de març, d'una Àrea Bàsica de Serveis Socials que garanteix una atenció centrada en la persona amb un servei més efectiu i eficient dins l'actual sistema català de Serveis Socials.

Els serveis socials tenen com a finalitat assegurar el dret a les persones a viure dignament durant totes les etapes de la vida mitjançant la cobertura de les seves necessitats socials. Actualment, amb la creació d'aquesta Àrea Bàsica de Serveis Socials, les Franqueses assumeix totes les tasques administratives derivades de les seves competències.

Fins a l'actualitat, el municipi ha format part de l'Àrea Bàsica de Serveis Socials del Consell Comarcal del Vallès Oriental, el qual supleix els municipis de menys de vint mil habitants en la titularitat de les competències pròpies dels serveis socials bàsics. Des de fa dos anys les Franqueses té una població consolidada de més de 20.000 habitants, motiu pel qual s'ha fet càrrec de les tasques que fins aleshores gestionava i realitzava el Consell Comarcal del Vallès Oriental.

L'Ajuntament treballa per garantir un sistema més immediat i proper a les persones usuàries i als àmbits familiar i social. En una societat canviant com l'actual on la pandèmia de la Covid-19 ha impactat de manera directa i preocupant en el sistema català de Serveis Socials, incrementant la demanada en l'atenció primària, el consistori reforça el seu compromís en la prevenció, en l'empoderament personal i en l'autonomia real, perquè les persones puguin desenvolupar el seu projecte vital, dins el seu entorn personal, familiar, social i comunitari.

L'Àrea Bàsica de Serveis Socials es fa càrrec de l'avaluació i de la informació de situacions de necessitat social i de l'atenció immediata a persones en situació de risc d'exclusió social; dels equips bàsics d'atenció social; dels serveis d'ajuda a domicili i de teleassistència i, dels serveis d'intervenció social educativa no residencial per a infants i adolescents, entre d'altres.

Què fa l'Àrea Bàsica de Serveis Socials de les Franqueses

- Detectar les situacions de necessitat personal, familiar i comunitària.
- Oferir informació, orientació i assessorament a les persones amb relació als drets i els recursos socials i a les actuacions socials a què poden tenir accés.
- Valorar i fer els diagnòstics social, socioeducatiu i sociolaboral de les situacions de necessitat social.
- Proposar, establir i revisar el programa individual d'atenció a la dependència i de promoció de l'autonomia personal.

L'Àrea Bàsica de Serveis Socials es troba a l'edifici de Bellavista Activa

- Acomplir les actuacions preventives, el tractament social o socioeducatiu i les intervencions necessàries en situacions de necessitat social i fer-ne l'avaluació.
- Intervenir en els nuclis familiars o convivencials en situació de risc social, especialment si hi ha menors.
- Impulsar projectes comunitaris i programes transversals, especialment els que cerquen la integració i la participació social.
- Prestar serveis d'ajuda a domicili, teleassistència i suport a la unitat familiar o de convivència.
- Prestar serveis d'intervenció socioeducativa no residencial per a infants i adolescents.
- Orientar l'accés als serveis socials especialitzats, especialment els d'atenció diürna, tecnològica i residencial.
- Promoure mesures d'inserció social, laboral i educativa.
- Gestionar prestacions d'urgència social.
- Aplicar protocols de prevenció i d'atenció davant de maltractaments a persones dels col·lectius més vulnerables.
- Gestionar la tramitació de les prestacions econòmiques d'àmbit municipal i comarcal i les altres que li siguin atribuïdes.
- Coordinar-se amb els serveis socials especialitzats, amb els sistemes de benestar social, amb les entitats del món associatiu i amb les que actuen en l'àmbit dels serveis socials.
- Informar a petició de jutges i fiscals sobre la situació personal i familiar de persones afectades per causes judicials.

El pressupost creix un 24,7 % i destina més de 9 milions d'euros a inversions

Es manté el compromís amb la millora dels serveis de la via pública

Amb els vots a favor de JxLF i PSC-CP i els vots en contra d'IEC-AM, SAL-CUP-Amunt i C's, el ple municipal del mes d'abril ha aprovat el pressupost general de l'Ajuntament de les Franqueses i dels seus organismes autònoms per al 2022. Amb un total de 33.524.083,58 euros, un 24,7% més que l'any 2021, és a dir, uns 6.633.419,58 euros, es tracta d'un pressupost que pretén millorar els serveis municipals, adequar la via pública i garantir el funcionament dels equipaments construïts en els darrers mesos per atendre i solucionar les demandes del conjunt de la ciutadania. Les Franqueses afronta, també, el repte de l'emergència climàtica i la transició energètica amb una mirada cap al 2030 i els Objectius de Desenvolupament Sostenible per erradicar la pobresa, lluitar contra la desigualtat i la injustícia i posar fre al canvi climàtic.

El pressupost d'aquest 2022 s'enfoca a mantenir la capacitat inversora amb actuacions com la construcció de la xarxa de carrils bici de les Franqueses, les pacificacions d'algunes carreteres i carrers de les Franqueses, la millora dels equipaments i parcs infantils, entre d'altres. A banda de l'esforç inversor, el pressupost referma el compromís de l'Ajuntament de millorar la seguretat ciutadana, amb noves instal·lacions i un major nombre d'agents. A més, també es potenciarà la policia de proximitat com a model de policia adaptada a la nova realitat del segle XXI i que té en compte les necessitats de la ciutadania, les seves inquietuds i les seves demandes. Aquest pressupost també s'orienta cap a les polítiques socials per combatre les desigualtats i l'exclusió social i per garantir la igualtat d'oportunitats des del feminisme. A més, la creació de l'Àrea Bàsica de Serveis Socials permetrà un servei proper a les persones, més efectiu i eficient dins l'actual sistema català de Serveis Socials.

Inversions més destacades

L'Ajuntament de les Franqueses destinarà 9.170.150 euros a inversions. Entre les més destacades hi ha la construcció del gimnàs de l'Escola Joan Sanpera i Torras; la construcció del pas soterrat a l'estació de tren amb l'objectiu d'unir el nucli de Corró d'Avall amb la zona de les antigues casernes militars; l'impuls de pressupostos participatius; la construcció d'un nou pavelló esportiu al Sector R; la construcció d'una nova comissaria i noves dependències municipals; l'adequació del Casal d'Avis i Centre Social de Bellavista per a la instal·lació d'un caixer automàtic; la millora de l'enllumenat públic; i l'anualitat de la construcció de la residència i centre de dia per a la gent gran de Bellavista, entre d'altres.

EL PRESSUPOST EN XIFRES

PRESSUPOST TOTAL	DESPESA TOTAL	INVERSIÓ TOTAL
33.524.083 euros	**31.479.486 euros**	**9.170.150 euros**
27,7 % més que el 2021	24,7 % més que el 2021	98,7 % més que el 2021

INVERSIONS MÉS RELLEVANTS

Construcció del gimnàs de l'Escola Joan Sanpera i Torras (anualitat)	500.000 euros
Pressupostos participatius	75.000 euros
Construcció del pas soterrat a l'estació de Corró d'Avall (anualitat)	400.000 euros
Construcció d'un nou pavelló esportiu al Sector R	4.000.000 euros
Construcció d'una nova comisaria i de noves dependències municipals	1.500.000 euros
Adequació del Casal d'Avis i Centre Social de Bellavista per a un caixer automàtic	20.000 euros
Construcció de residència i centre de la gent gran de dia de Bellavista (anualitat)	350.000 euros
Gratuïtat de la quota de material escolar a Educació Infantil i Primària	170.000 euros

Convocatòria d'ajuts al pagament de l'IBI

Les sol·licituds es poden fer entre el 12 de maig i el 5 de juliol

L'Ajuntament de les Franqueses obre el 12 de maig el període per demanar l'ajut al pagament de l'Impost sobre Béns Immobles, l'IBI. El termini de presentació de sol·licituds estarà obert fins a l'1 de juliol per a totes aquelles persones gravades amb aquest impost en el seu habitatge habitual.

Quins requisits haig d'acomplir?

Restar empadronat/da al municipi de les Franqueses del Vallès el dia 1 del mes de gener de l'any de la convocatòria de la subvenció.

Ser propietari/a, llogater/a (quan consti en el contracte d'arrendament que l'IBI és a càrrec de l'arrendatari) o usufructuari de l'habitatge habitual i/o figuri com a subjecte passiu de l'IBI. Hauran de coincidir necessàriament l'habitatge que constitueixi la residència habitual i el domicili on consti empadronat la persona beneficiària.

En el moment de la sol·licitud de l'ajut, estar al corrent de les obligacions tributàries amb l'Ajuntament i la resta d'administracions i amb la Seguretat Social, excepte, si és el cas, les que encara estiguin en període voluntari de pagament. S'acreditarà abans de la concessió mitjançant declaració responsable expressa o mitjançant certificat acreditatiu.

Que els subjectes passius de l'habitatge pel qual se sol·licita l'ajut no constin com a titulars cadastrals, en tot el territori nacional, de cap altre bé immoble de caràcter urbà. S'exclourà d'aquesta restricció, únicament, la propietat d'una plaça d'aparcament i un traster o un espai similar al traster. En aquest últim cas, el valor cadastral d'aquest espai similar al traster no podrà sobrepassar els 20.110,75€.

Que el valor cadastral de l'habitatge no superi els 105.060€.

Que el nivell de renda del sol·licitant i dels que, segons el padró municipal d'habitants, convisquin amb ell, no superi les quanties següents:

Renda Unitat de Convivència	
Membres unitat convivència	**Menor o igual a**
Fins a 2	**16.688**
Fins a 3	**18.542**
Fins a 4	**20.397**
Fins a 5 o més	**23.178**

Quin és l'import dels ajuts?

L'import màxim per a cada sol·licitud individual serà de 200 euros i mai podrà superar el 50% de la quota líquida anual de l'IBI. L'ajut és compatible amb altres ajuts atorgats per l'Ajuntament i, segons el Reial Decret Llei 9/2015, de 10 de juliol, està exempt d'IRPF.

En els supòsits que no es puguin obtenir les dades a través de les consultes corresponents, el sol·licitant haurà de presentar els justificants i/o certificacions que acreditin el compliment dels requisits establerts.

Com i fins quan es pot demanar?

El període presentació de sol·licituds i de la documentació és entre el 12 de maig i el 5 de juliol

Les sol·licituds es poden presentar presencialment al Servei d'Atenció a la Ciutadania de l'Ajuntament de les Franqueses (ctra. de Ribes, 2) demanant cita prèvia al 938 467 676 i telemàticament a l'apartat de tràmits de la seu electrònica del web de l'Ajuntament www.lesfranqueses.cat

Ajuts i suport a empreses i emprenedoria

L'Ajuntament participa en diverses iniciatives de reactivació econòmica, projecció i transformació digital del teixit empresarial

Convocatòria d'ajuts per a empreses per reactivar la contractació

L'Ajuntament de les Franqueses té oberta una convocatòria per formentar i reactivar la contractació. Aquesta línia de subvencions està destinada a totes les empreses i a persones emprenedores i autònomes que contractin, entre l'1 de gener i el 31 de desembre del 2022, persones demandants de feina a través del Servei Local d'Ocupació (SLO) i inscrits al Servei d'Ocupació de Catalunya. L'Ajuntament de les Franqueses i la Diputació de Barcelona inverteixen un total de 50.000 euros en aquesta línia d'ajuts.

Els contractes que se subvencionaran seran aquells, indefinits o temporals d'acord amb la normativa vigent, d'una durada mínima de 6 mesos i amb jornades mínimes del 50%. Per optar als ajuts, cal que l'oferta també es tramiti a través del SLO. La convocatòria estarà oberta fins al 31 de desembre d'enguany o fins a exhaurir els 50.000 euros pressupostats.

L'import màxim mensual de la subvenció és de 1.000 euros per a contractes de 40 hores setmanals. Per a contractes a temps parcial, l'import de la subvenció serà la part proporcional.

Les sol·licituds es poden tramitar fins al 31 de desembre del 2022 a través la seu electrònica del web municipal www.lesfranqueses.cat

Les Franqueses se suma a SOS Mentoring

L'Ajuntament de les Franqueses s'ha sumat al programa SOS Mentoring, una iniciativa que promou el voluntariat entre empresaris/es i directius/ves com a mentors de petites empreses i de persones emprenedores amb negocis de recent creació. L'objectiu és ajudar a afrontar amb èxit processos com el creixement de l'activitat, la reorientació del model de negoci, la transformació digital, la internacionalització o una situació de crisi.

Sos Mentoring compta amb 250 voluntaris/es que ja han donat suport a més de 300 petites empreses per a què puguin fer front a la crisi i mantenir més de 850 llocs de treball. Els mentors/es voluntaris/es fan un acompanyament personalitzat compartint la seva experiència.

Si la vostra empresa o negoci està interessada en rebre acompanyament d'un/a mentor/a o voleu ser voluntaris/es i compartir la vostra experiència us podeu inscriure a dinamitzacio@lesfranqueses.cat o trucar al 938 443 040.

Aquest projecte forma part del programa de voluntariat de la Fundació Autoocupació en col·laboració amb la Diputació de Barcelona.

Ajuts per a la transformació digital de les empreses

El Ministeri d'Assumptes Econòmics i Transformació Digital ha obert la convocatòria per beneficiar-se dels ajuts del programa Kit Digital. Aquest programa té com a objectiu ajudar les petites empreses i a persones autònomes a la transformació digital amb l'adquisició de solucions tecnològiques en els àmbits de presència a internet, comerç electrònic, gestió de xarxes socials, gestió de clientela, "bussines intellingence" i analítica, serveis i eines d'oficina virtual, gestió de processos, factura electrònica, comunicacions segures i ciberseguretat.

Com a novetat, la solució tecnològica s'ha de contractar a una de les empreses adherides al projecte dins el Marketplace del Kit Digital. Parel·lament a la línia d'ajuts per a empreses demandants de tecnologia, també se n'obre una altra per a què les empreses tecnològiques puguin oferir el seu catàleg de serveis.

El Kit Digital el poden demanar empreses d'entre 10 i 49 treballadors/es que es poden beneficiar d'un ajut de 12.000 euros; empreses i microempreses d'entre 3 i 9 treballadors/res que es poden beneficiar d'un ajut de 6.000 euros i, microempreses d'entre 0 i 2 treballadors/es que es poden beneficar d'un ajut de 2.000 euros.

La convocatòria d'ajuts a la digitalització d'empreses i microempreses romandrà oberta fins al 15 de setembre. Més informació al 938 443 040

"Ser un home de pau va en funció de la relació que mantens amb les persones"

Entrevista amb Manuel Luque Tagua, Jutge de Pau de les Franqueses

Manuel Luque Tagua (Sevilla, 1958) és el Jutge de Pau de les Franqueses del Vallès des del mes de març. S'ha passat els darrers 35 anys, fins a la seva jubilació al 2019, com a policia local de les Franqueses del Vallès.

Quines són les responsabilitats d'un jutge de pau?
Amb la legislació actual les meves tasques són la signatura dels naixements i de les defuncions que tenen lloc a les Franqueses, l'inici dels diferents tipus d'expedients registrals que hi ha, la presidència i realització de casaments civils... No obstant, el jutjat de pau té múltiples funcions encomanades com la tramitació dels actes de comunicació, és a dir, notificacions, citacions, requeriments, etc, i les conciliacions. D'aquestes tasques s'encarreguen els funcionaris del jutjat i la Secretària Judicial.

Podem dir, doncs, que les tasques que té encomanades són ben variades?
Bé, no sé si variades però la veritat és que ja m'agraden. He de dir que són unes tasques que ja sabia que em correspondrien i, per tant, no han estat cap sorpresa per a mi.

En quin moment i per què decideix presentar-se al càrrec?
Em vaig assabentar pel web municipal que el càrrec de jutge de pau estava vacant o millor dit, que s'havia de cobrir la plaça. Fins aquell moment hi havia un jutge en funcions, que substituïa a l'anterior jutge de pau que va dimitir i vaig pensar... per què no presentar-me?

Com li han anat aquestes primeres setmanes?
Estic en període d'adaptació, acostumant-me i, bàsicament, posant-me al dia de les meves tasques.

Compta amb l'ajuda d'algú altre?
I tant! Compto amb l'ajuda de la Secretària Judicial i de dos funcionaris que treballen al jutjat.

El jutjat de pau és la primera trobada que té la ciutadania amb la justícia. Podríem dir que és la justícia més propera als veïns i a les veïnes de les Franqueses?
Clar! És la primera trobada amb la institució i amb els seus dos funcionaris però sobretot amb la Secretària Judicial.

Assessoren i eviten molts judicis?
La funció del Jutjat de Pau no és en cap moment la d'assessorar jurídicament a la ciutadania sinó la de ser un vehicle de comunicació entre la ciutadania i els altres jutjats espanyols que els demanen auxili judicial per tal de poder dur a terme els diferents actes de comunicació que la llei estableix. Però és cert que la Secretària Judicial duu a terme conciliacions que si arriben a bon port poden evitar els judicis. Malgrat tot, crec que la ciutadania no utilitza gaire aquesta via, provablement perquè desconeix la seva existència.

Quines són les qualitats que ha de tenir un bon jutge de pau?
Entenc que ha de ser un/a ciutadà/na exemplar, responsable, atent a les necessitats de la ciutadania, respectuós, amable i sempre a disposició dels veïns i de les veïnes.

I també ha de ser discret suposo?
Això per descomptat, però per la meva trajectòria professional la discreció sempre ha estat una qüestió que ha estat present.

La seva trajectòria professional ha estat sempre lligada a les lleis i a la justícia. Creu que la seva experiència com a agent de policia l'ajuda en les seves responsabilitats com a jutge de pau?
Crec que sí, bàsicament perquè sóc una persona que gairebé tothom de les Franqueses coneix. També hi ha un aspecte que per a mi és important i és la tasca que puc fer per coordinar el Jutjat amb qualsevol altre departament municipal tenint en compte la meva relació amb els organismes municipals i les persones que he anat coneixent al llarg de la meva trajectòria professional.

És vostè un home de pau?
Em considero un home de pau atesa la meva trajectòria professional que ha estat sempre servint als/a les ciutadans/es, procurant tenir en tot moment la millor de les relacions amb ells i ajudant-los en tot allò que ha estat i està a les meves mans. Al final, ser un home de pau va en funció de la relació que mantens amb les persones i, si aquesta és bona, doncs, molt millor.

www.lesfranqueses.cat

ÉS MER-

AVELLÓS QUAN RECULLS LES CAQUES DEL TEU GOS

SAPS PER QUÈ ÉS IMPORTANT?

ELS ESPAIS PÚBLICS FORMEN PART DE CASA TEVA

LA NETEJA TÉ UN COST DIRECTE PER AL MUNICIPI

ELS EXCREMENTS CONTAMINEN EL MEDI AMBIENT I PROVOQUEN MALALTIES

#Civisme #Convivència #EspaisNets #LesFranquesesNeta #JoReculloLaCaca

Ajuntament de les Franqueses del Vallès

LES FRANQUESES DEL VALLÈS

Les Franqueses, municipi cuidador

S'impulsen accions que reconeguin el paper de la dona en les cures

Les Franqueses signa la "Declaració per uns municipis i comunitats cuidadores" com a compromís a "entendre les cures com una activitat essencial per a la vida, així com per a la dinamització social i econòmica personal, social i institucional", en una adhesió conjunta de la Diputació de Barcelona i una vuitantena de municipis.

La provisió de cures és un repte de present i futur, per aquest motiu l'Ajuntament treballa per avançar cap al reconeixement de la cura com un valor públic que ha d'esdevenir en un dret social i ciutadà. Al mateix temps, el consistori fa camí cap al reconeixement, la redistribució i la dignificació del treball de cures, exercit majoritàriament per dones. Per això, el SIAD de les Franqueses serà el servei encarregat de vetllar per l'impuls d'accions que reconeguin el paper de la dona en aquest àmbit i treballin per la igualtat.

Amb aquesta adhesió, les Franqueses es compromet a impulsar un decàleg de deu accions per avançar en les polítiques locals de les cures. Consulta el decàleg escanejant aquest codi QR.

La Zona de Baixes Emissions a les Franqueses, gradual i amb el mínim impacte

El calendari d'aplicació de les Zones de Baixes Emissions (ZBE) a Catalunya marca el 2025 com a data per implementar aquests espais als municipis de més de 20.000 habitants.

Des de l'Ajuntament, conjuntament amb la Generalitat de Catalunya, s'està estudiant l'aplicació progressiva i amb la mínima afectació per a la ciutadania. De fet, el municipi forma part de la Taula per a la Qualitat de l'Aire de Catalunya, un espai on les dues administracions treballaran frec a frec per adaptar la ZBE a les característiques i necessitats pròpies. L'objectiu d'aquesta taula és abordar l'aplicació de la ZBE de manera personalitzada amb cada població i adaptar les mesures de qualitat de l'aire a les seves característiques, tot i acomplint la normativa.

Des de les Franqueses ja s'ha plantejat la possibilitat de tractar cadascun dels 5 pobles de manera diferent pel que fa a l'aplicació de la ZBE, ja que, l'impacte de la circulació de vehicles és radicalment diferent a Corró d'Avall i a Bellavista que a Corró d'Amunt, Llerona i Marata. També es vol prioritzar que l'afectació sobre el parc de vehicles i, per tant, sobre la renovació d'aquest tingui en compte la situació socioeconòmica de la població amb menys recursos.

APARCA I VIATJA DES DE L'ESTACIÓ DE BELLAVISTA AMB PARK&RIDE

Descarrega't l'aplicació Parkunload

Download on the App Store

DISPONIBLE A Google Play

Posa el teu número de telèfon i rebràs un SMS de validació

Registra el teu vehicle i la seva matrícula

Quan obris l'aplicació al pàrquing, et detectarà

Inicia l'estacionament i valida el tiquet a l'andana

Vols conèixer el Circ Cric?

Nova sortida cultural per a la gent gran de les Franqueses

L'Ajuntament ja té a punt la nova sortida cultural per a la gent gran de les Franqueses. Serà el 24 de maig i, aquell dia, es visitarà les instal·lacions del Circ Cric a Sant Esteve de Palautordera.

L'excursió començarà amb un esmorzar al arribar a les instal·lacions del circ. Després, de la mà d'en Tortell Poltrona, es visitarà l'equipament i es coneixerà com funciona i la seva història. A darrera hora, es podrà gaudir d'un espectacle a la carpa central del Circ Cric. En sortir del circ, es dinarà a Can Mogue, a Corró d'Amunt.

Els horaris de recollida dels autocars són els següents:

- 9 h - Corró d'Avall (pl. de la Font de Santa Eulàlia, ctra. de Cànoves)
- 9.05 h - Mil Pins
- 9.15 h - Marata (pl. de l'Església)
- 9.20 h - Corró d'Amunt (c. del Clavell / Camp de Futbol Municipal)
- 9 h - Llerona (c. de Catalunya, 31-35)
- 9.10 h - Corró d'Avall (pl. de l'Ajuntament)
- 9.15 h - Corró d'Avall (estació de Rodalies)
- 9.15 h - Bellavista (pl. Major)

El preu de la sortida és de 23 euros i inclou la visita i el dinar. Per tal de tenir la plaça reservada cal haver fet el pagament.

Les places són limitades i podeu fer les incripcions en línia o presencialment.

Inscripcions en línia

Des del 2 de maig a les 8 h al 5 de maig a les 8 h: s'ha de fer una inscripció per persona i pagar en línia amb targeta bancària. (Enllaç disponible a www.lesfranqueses.cat)

Inscripcions presencials

Els dies 5 i 6 de maig, al SAC de l'Ajuntament (ctra. de Ribes, 2) i a Bellavista Activa (c. Rosselló, 39), de 8.30 a 14 h. CAL DEMANAR CITA PRÈVIA. El pagament s'ha de fer amb targeta bancària en el moment de la inscripció.

Fotografies cedides pel Circ Cric. Autoria : (superior) Josep Ferrer, (inferior) Àlex Carmona

Angelina Volart compleix 100 anys

Angelina Volart Agell, ha complert l'edat de 100 anys. Per celebrarar-ho, l'Angelina, acompanyada per la seva família, ha rebut la visita de l'alcalde, Francesc Colomé, i de la regidora de Gent Gran, Sònia Tena, que li han entregat un ram de flors i una façana de l'Ajuntament. Acompanyada de fills/es i nets/es, Angelina Volart s'ha mostrat molt contenta de poder tornar a celebrar l'aniversari en família i de trobar-se en molt bon estat de salut, malgrat la seva avançada edat. També l'han acompanyada alguns membres del personal de la residència per a la gent gran on actualment viu.

[les Franqueses en imatges]

Sant Antoni Abat. Els Tres Tombs

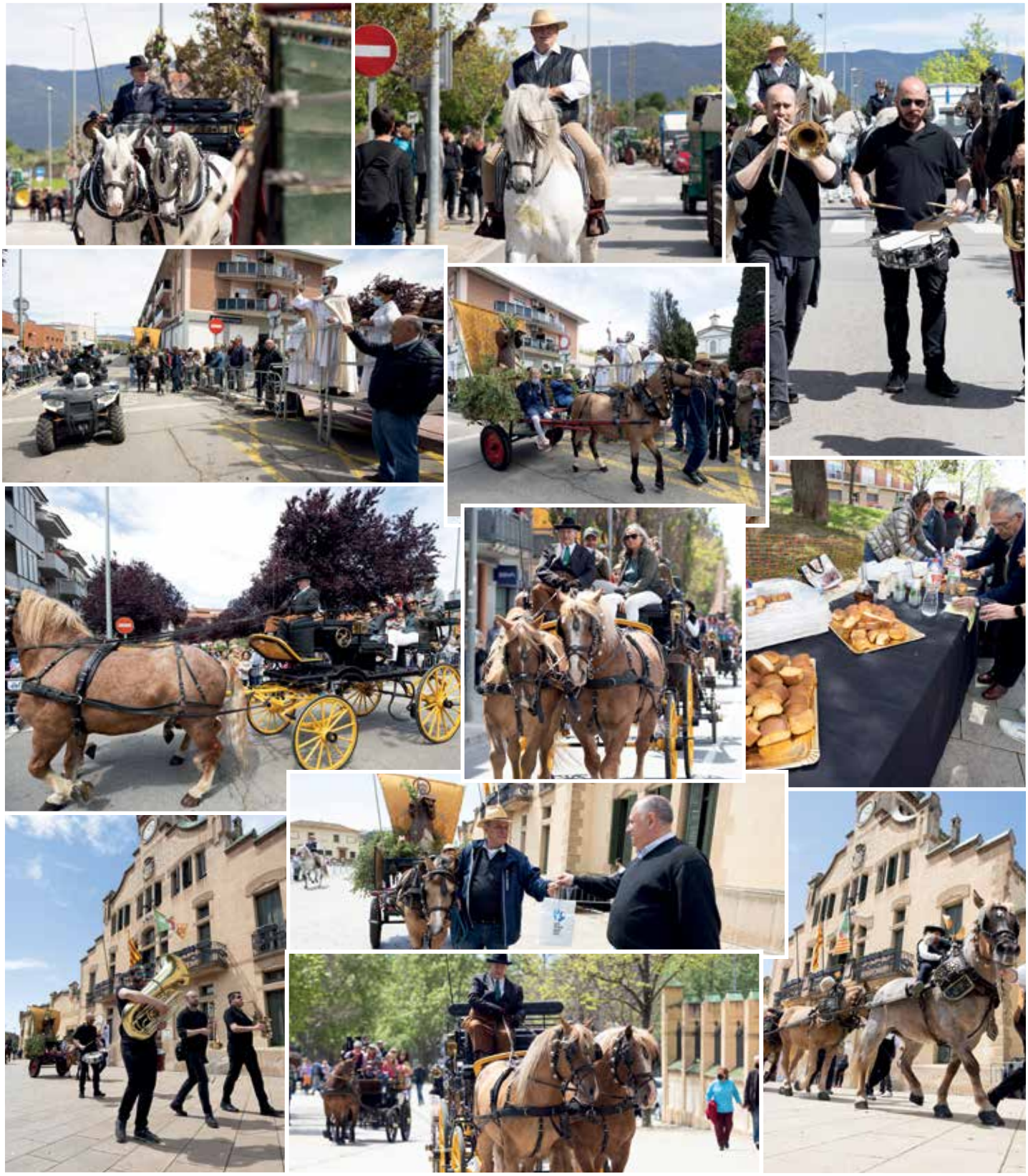

Sant Jordi. Visita als casals de la gent gran

[les Franqueses en imatges]

Sant Jordi 2022

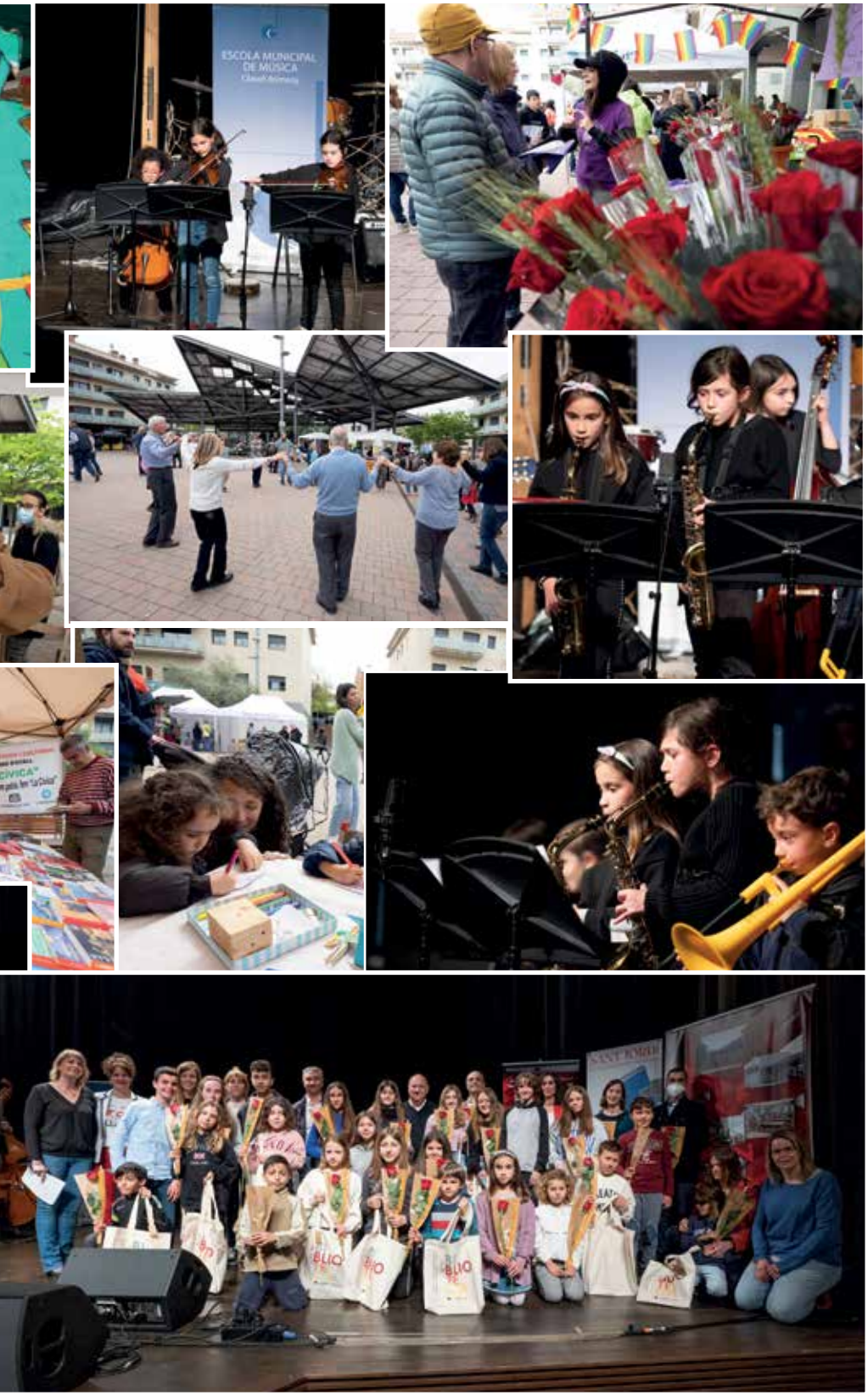

Guanyadors del 32è Concurs de Sant Jordi:

Rodolins i cal·ligrames (cicle inicial)
1r. Rapero (Ismael Jhibak)
2n. Quin temps fa? (Guim Maynou)
3r. La nena (Noa Gómez)
Menció especial: La Guitarra (Sergi Oliveras)

Poesia (cicle mitjà)
1r. La meva família (Gerard González)
2n. Escacs (Valentina Parra)
3r. La por a la nit (Irina Paniagua)

Poesia (cicle superior)
1r. El silenci i el so del mar (Ivette Peirot)
2n. Poble de fades (Núria Clariana)
3r. Detrás de la llúvia (Martina Huguet)

Poesia (1r i 2n d'ESO)
1r i 2n. (han quedat deserts)
3r. Tu pérdida (Ainhoa Ruiz)

Poesia (3r i 4t d'ESO)
Ha quedat desert

Poesia (adults)
1r. Tots aquells últims moments (Verònica Garcia)
2n. La por (Maria Nadal)
3r. Cataluña corona de España (Redouzne Kallouch)

Prosa (cicle mitjà)
1r. Què pensen els quadres del voltant de la Monalisa? (Clàudia Díaz)
2n. El drac i la princesa (Arlet Nieto)
3r. L'Enric i el castell màgic (Èric Muñoz)

Prosa (cicle superior)
1r. La fugida a Mandak (Maria Llach)
2n. La Lena, la petita bruixa (Iris Ramirez)
3r. The Blackprincess (Bernat Olivé)

Prosa (1r i 2n d'ESO)
1r. Agafa'm la mà (Èlia Rovira)
2n. La meva història d'institut (Chloe González)
3r. Alçant la mirada (Artur Morales)

Prosa (3r i 4t d'ESO)
1r. Món paral·lel (Martina Ortiz)
2n. Sense fronteres (Ayman Charik)
3r. L'assassinatdel llop (Elna Puig)

Prosa (adults)
1r. La casa de los Vidal (Anna Hurtado)
2n. La secta (Luis Ángel Vega)
3r. Un número a les estadístiques (Isabel Palacios)

Les Franqueses inicia el camí per desplegar el Pla Educatiu d'Entorn

Un cop aprovat el document marc que regeix el pla, s'han creat les comissions que gestionaran la seva implementació

El Pla Educatiu d'Entorn (PEE) de les Franqueses comença el seu desplegament. El document marc que regeix el PEE i les comissions que el gestionaran ja estan creades i han començat a treballar.

D'una banda, la Comissió Representativa-Institucional és l'encarregada de l'aprovació del document marc, del pla anual d'accions i de la memòria resum que l'avaluarà. Aquesta comissió està presidida pel regidor d'Educació, José Antonio Aguilera, per la inspectora d'Educació, Marta Planas, com a vicepresidenta, i compta amb representants dels centres educatius del municipi i dels serveis municipals de l'àmbit de l'educació i d'infància i joventut.

D'una altra banda, també s'ha creat la Comissió Operativa, encarregada de fer el seguiment i de gestionar la implementació i el dia a dia del PEE. Aquesta comissió està formada per tècnics municipals de l'àrea d'Educació i per representants del Departament d'Educació de la Generalitat de Catalunya.

El Pla Educatiu d'Entorn de les Franqueses pretén donar resposta a les necessitats del municipi de manera integrada i comunitària, coordinant i dinamitzant l'acció educativa en els diferents àmbits de la vida d'infants i joves, més enllà de l'educació formal.

El Pla Educatiu d'Entorn inclou un dels programes que s'estan desenvolupant amb èxit des del 2015, el Projecte Educatiu Comunitat i Escola.

Consell Escolar Municipal en el què es va presentar el Pla Educatiu d'Entorn

El document marc del PEE de les Franqueses marca com a priortaris 6 objectius:

1. Contribuir a la millora de les condicions d'escolarització i a l'èxit escolar i educatiu.
2. Potenciar l'educació en valors i el compromís cívic dels alumnes en un marc de convivència.
3. Potenciar la implicació de les famílies en l'educació dels fills i filles i la participació en la vida escolar.
4. Promoure l'educació intercultural i l'ús social de la llengua catalana com a elements de cohesió social.
5. Potenciar estils de vida saludable i fomentar la pràctica regular de l'activitat fisicoesportiva.
6. Potenciar el treball i l'aprenentatge en xarxa.

El document marc del Pla Educatiu d'Entorn de les Franqueses també ha estat presentat al Consell Escolar Municipal.

[jornades de portes obertes i preinscripcions]

PREINSCRIPCIONS ESCOLES BRESSOL MUNICIPALS

EBM EL GEGANT DEL PI
Carrer de Provença, 20
Tel. 937 320 300

EBM CAVALL FORT
Carrer Miquel Martí i Pol, 6-8
Tel. 938 463 494

EBM LES TRES BESSONES
Carrer Sant Joaquim, 85
Tel. 938 498 483

PREINSCRIPCIONS
DEL 9 AL 22 DE MAIG

PORTES OBERTES I PREINSCRIPCIONS INSTITUTS DE CICLES FORMATIUS

INSTITUT LAURO
Carrer d'Astúries, 3
Tel. 938 402 852

PORTES OBERTES

Cicle Formatiu de Grau Superior
Dimecres 18 de maig a les 18 h

PREINSCRIPCIONS

CICLES FORMATIUS DE GRAU MITJÀ
del 17 al 23 de maig (alumnes sense continuïtat escolar)

CICLES FORMATIUS DE GRAU SUPERIOR
del 25 al 31 de maig

PREINSCRIPCIONS ESCOLA MUNICIPAL DE MÚSICA

ESCOLA MUNICIPAL DE MÚSICA
Plaça de l'Escorxador, 1
Tel. 938 465 636

PREINSCRIPCIONS
DEL 2 AL 15 DE MAIG

Escaneja el codi QR per fer la inscripció a l'EMM

PORTES OBERTES CENTRE DE FORMACIÓ D'ADULTS

CENTRE DE FORMACIÓ D'ADULTS
Carrer Rosselló, 39
Tel. 938 402 653

SESSIONS INFORMATIVES
Dilluns, 2 de maig, 18.30 h, xerrada informativa sobre Instrumental, Català i Castellà
Dimarts, 3 de maig, 16.30 h, xerrada informativa sobre Informàtica
Dimecres, 4 de maig, 18.30 h, xerrada informativa de la Prova d'Accés a Grau Superior
Dijous, 5 de maig, 19 h, xerrada informativa sobre Anglès
***Cal demanar cita prèvia per telèfon**

PREINSCRIPCIONS DEL 21 AL 29 DE JUNY

[17a Mostra d'Entitats]

Dissabte, 7 de maig

ESTANDS INFORMATIUS DE LES ENTITATS DEL MUNICIPI
10 a 14 h Plaça de l'Ajuntament
Informa't de les entitats que hi seran a www.lesfranqueses.cat

Espectacle sensorial *'Un teatre al jardí'*
De la Cia. Minimons
10.30 a 13.30 h Plaça de l'Ajuntament
Adreçat a famílies. Entrada gratuïta. Reserva d'entrades a www.teatres.lesfranqueses.cat i a www.entrapolis.com. Passis cada 5 min. de grups de màxim 6 persones.

Trobada d'escoleta
A càrrec del Club Bàsquet LF
10 a 12 h Pista poliesportiva de la plaça Joan Sanpera i Torras

Miniarc
A càrrec del Club Tir amb Arc LF
10 a 13 h Plaça de l'Ajuntament

Simulació de cotxes de carreres
A càrrec del Centre de Modelisme les Franqueses
10 a 14 h Plaça de l'Ajuntament

Pinta dibuixos de la Festa Major
A càrrec de la Comissió Festa Major de Corró d'Avall
10 a 14 h Plaça de l'Ajuntament

Circuit de ciclisme
A càrrec del Club Esportiu Unió Ciclista LF
10 a 14 h Plaça de l'Ajuntament

Mostra de Zumba
A càrrec de l'Asociación Gente del Barrio
11 h Escenari fix de la plaça Joan Sanpera i Torras

Exhibició de Twirling
A càrrec del Club Twirling LF
12 h Escenari fix de la plaça Joan Sanpera i Torras

Partit d'exhibició d'hoquei
A càrrec del Club Hoquei LF
12 h Pista poliesportiva de la plaça Joan Sanpera i Torras

ESTANDS INFORMATIUS DE LES ENTITATS DEL MUNICIPI
16 a 20 h Plaça de l'Ajuntament
Informa't de les entitats que hi seran a www.lesfranqueses.cat

Espectacle sensorial *'Un teatre al jardí'*
De la Cia. Minimons
16 a 19 h Plaça de l'Ajuntament
Adreçat a famílies. Entrada gratuïta. Reserva d'entrades a www.teatres.lesfranqueses.cat i a www.entrapolis.com. Passis cada 5 min. de grups de màxim 6 persones.

Simulació de cotxes de carreres
A càrrec del Centre de Modelisme les Franqueses
16 a 20 h Plaça de l'Ajuntament

Geocatching A4elKm
A càrrec del Club Atletisme a 4 el km
16 a 20 h Plaça de l'Ajuntament

Berenar saludable
A càrrec de l'àrea de Sanitat i Salut Pública
16.30 a 18 h (1r torn) i **18 a 19.30 h** (2n torn) Plaça de l'Ajuntament
Places limitades.
Inscrip. al tel. 938 616 360 o a salutpublica@lesfranqueses.cat indicant nombre de participants, dia i horari del taller, nom i telèfon de la persona de contacte

Mostra de Karate
A càrrec del Club Karate Nokachi les Franqueses
18 h Escenari fix de la plaça Joan Sanpera i Torras

Partit d'exhibició d'hoquei
A càrrec del Club Hoquei les Franqueses
18 h Pista poliesportiva de la plaça Joan Sanpera i Torras

Mostra de ball
A càrrec del Club Tennis Els Gorchs
19 h Escenari fix de la plaça Joan Sanpera i Torras

Diumenge, 8 de maig

ESTANDS INFORMATIUS DE LES ENTITATS DEL MUNICIPI
10 a 14 h Plaça de l'Ajuntament
Informa't de les entitats que hi seran a www.lesfranqueses.cat

Esmorzar saludable
A càrrec de l'àrea de Sanitat i Salut Pública
10 a 11.30 h (1r torn) i **11.30 a 13 h** (2n torn) Plaça de l'Ajuntament
Places limitades.
Inscrip. al tel. 938 616 360 o a salutpublica@lesfranqueses.cat indicant nombre de participants, dia i horari del taller, nom i telèfon de la persona de contacte.

Miniarc
A càrrec del Club de Tir amb Arc les Franqueses
10 a 13 h Plaça de l'Ajuntament

Simulació de cotxes de carreres
A càrrec del Centre de Modelisme les Franqueses
10 a 14 h Plaça de l'Ajuntament

Mostra d'escacs
A càrrec del Club d'Escacs les Franqueses
10 a 14 h Plaça de l'Ajuntament

Parada de taxis
A càrrec del Associació Classic Car les Franqueses
10 a 14 h Rotonda del costat del passeig del Primer d'Octubre
Activitat per recaptar fons per Ucraïna.

Confecció de catifes de flors
A càrrec d'Agrupació Santa Eulàlia
11 a 13 h Plaça de l'Ajuntament

Exhibició d'activitats
A càrrec de LF Comerç amb la col·laboració del Gimnàs Q
11 h Escenari fix de la plaça Joan Sanpera i Torras

ESTANDS INFORMATIUS DE LES ENTITATS DEL MUNICIPI
16 a 20 h Plaça de l'Ajuntament
Informa't de les entitats que hi seran a www.lesfranqueses.cat

Simulació de cotxes de carreres
A càrrec del Centre de Modelisme les Franqueses
16 a 20 h Plaça de l'Ajuntament

Vine a provar els Gegants!
A càrrec de l'Associació Gegants de les Franqueses
16 a 20 h Plaça de l'Ajuntament

[33a Fira de Sant Ponç]

Dissabte, 7 de maig

TROBADA DE BÈSTIES
A càrrec de Diables Els Encendraires

Plantada de bèsties
16.30 h Plaça de l'Espolsada

Tabalada de colles
18.30 h Plaça de l'Espolsada

Cercavila
19 h Des de la plaça de l'Espolsada, carretera de Cànoves, carretera de Ribes, passeig del Primer d'Octubre.

Lluïments de les Bèsties de les colles
20.30 h Rotonda del passeig del Primer d'Octubre

Trobaràs tota la programació de la 17a Mostra d'Entitats i la 33a Fira de Sant Ponç actualitzada escanejant el següent codi QR

Diumenge, 8 de maig

MERCAT DE PRODUCTES ARTESANS I DEMOSTRACIONS D'OFICIS
De 10 a 14.30 h i de 16.30 a 20 h
Passeig del Primer d'Octubre
Demostracions d'oficis: vidre bufat, terrisaire, gorres de cop, talla lítica, forjador, apicultor, sastres paperers, cisteller i paper maixé.

Exposició de plantes remeieres i aromàtiques del nostre entorn
A càrrec de l'Associació Cívica i Cultural de Corró d'Avall.
De 10 a 14 h i de 16 a 19 h
Passeig del Primer d'Octubre

Joc de memòria d'herbes remeieres i sudoku d'herbes remeieres
A càrrec dels Casals Infantils i Juvenils municipals
10 a 13 h Passeig del Primer d'Octubre

Manualitats de fang amb flors
A càrrec del servei d'Escoles Bressol Municipals
10 a 14 h Passeig del Primer d'Octubre

Espectacle *'La llebre i la tortuga'*
A càrrec de Teatre Nu.
10.45 h Espectacle itinerant pel passeig del Primer d'Octubre

Taller per a infants i adults *'El mural per la pau'*
A càrrec del Centre d'Art i Noves Tecnologies Can Font
11 h Plaça de Can Font
Vine al matí a deixar la teva empremta en un mural per la pau!

Taller d'Il·lustració de contes, per a infants i adults.
A càrrec del Centre d'Art i Noves Tecnologies Can Font
11 h Plaça de Can Font
T'imagines poder plasmar les teves idees en un microrelat i fer un dibuix que l'acompanyi?

Taller de rams primaverals
A càrrec del Servei de Biblioteca Municipal
11 a 12 h Passeig del Primer d'Octubre
A partir de 16 anys.
Aforament limitat. Gratuït.
Inscrip. prèvia a partir del 25 d'abril a bibliotecabellavista@lesfranqueses.cat o al 938 404 338.

Taller *'Creació d'un envàs artesanal per a herbes aromàtiques amb material reciclat'*
A càrrec d'ENEI
11 a 13 h Passeig del Primer d'Octubre

Taller *'Quadern natural'*
A càrrec del Servei de Biblioteca Municipal
11 a 13 h Passeig del Primer d'Octubre
A partir de 6 anys (cal que l'infant vagi acompanyat d'un adult)
Aforament limitat. Gratuït.
Inscripció prèvia a partir del 25 d'abril a bibliotecacorro@lesfranqueses.cat o al 935 661 550.

Tronada amb els Diables Els Encendraires
Tot seguit:
Cercavila amb Gegants de Les Franqueses
11.45 h Des de la plaça de l'Ajuntament fins a la plaça de Can Font

Ballada dels Gegants de les Franqueses
Tot seguit:
Sardana *'Himne al Poble de les Franqueses'*
12.30 h Plaça de Can Font
Hi col·laboren Sardanistes Franquesins, Cor Camins i Coral Xeremella, amb la música de la Cobla La Nova Vallès.

Ballada de sardanes amb la Cobla La Nova Vallès
A càrrec dels Sardanistes Franquesins
12.45 h Plaça de Can Font

Concert de Catfolkin
13 h Plaça de l'Ajuntament

Taller de ceràmica per a infants i adults
A càrrec del Centre d'Art i Noves Tecnologies Can Font
17 h Plaça de Can Font

Marxing band de l'Escola Municipal de Música Claudi Arimany
Tot seguit:
Trobada de bateries
A càrrec de l'EMM Claudi Arimany
17.30 h Recorregut itinerant des de la rotonda del passeig del Primer d'Octubre fins a la plaça de Can Font.

El 15 de maig torna la Caminada Popular de les Franqueses

Obertes les inscripcions a la 19a edició amb un recorregut de 19 km

Ens acompanyes a caminar? El 15 de maig, les Franqueses celebrarà la seva 19a edició de la caminada recuperant la tradició d'una de les activitats esportives més populars del municipi. La Caminada Popular, que començarà a les 8 h, tindrà la Zona Esportiva Municipal de Corró d'Avall com a punt de sortida i arribada d'un recorregut de 19 km aprox. amb un desnivell acumulat de 400 m.

Les inscripcions es poden realitzar fins al 13 de maig de manera anticipada fins a les 11.59 h amb un cost de 10,50€ a www.caminadalesfranqueses.cat o bé presencialment a l'oficina del Patronat Municipal d'Esports. Totes les inscripcions realitzades per internet hauran de portar el resguard el dia de la caminada per poder bescanviar-lo per la butlleta de sortida. En cas de quedar places disponibles, però, es podrà realitzar la inscripció el mateix dia de la caminada fins a 20 minuts abans de la sortida, amb un cost de 14,85 €.

Es recomana portar roba i calçat adequat, gorra o barret, crema protectora solar, ulleres de sol i aigua o beguda isotònica. També es convida a realitzar fotografies durant la Caminada Popular en els diferents punts fotogràfics indicats durant el recorregut, penjar-les a les xarxes socials amb l'etiqueta #CaminadapopularLF22 i entrar en el sorteig de 5 esmorzars per a 2 persones a les Franqueses. Com més fotografies es pengin amb aquesta etiqueta, més opcions hi ha de poder guanyar el premi. El sorteig es durà a terme entre els dies 18 i 20 de maig i es publicarà el llistat de les persones guanyadores a les xarxes socials municipals.

Més informació a www.caminadalesfranqueses.cat

La Zona Esportiva Municipal de Bellavista més polivalent i segura

Properament, l'Ajuntament construirà una tanca perimetral i elevarà l'existent a la pista de futbol sala de la Zona Esportiva Municipal de Bellavista. L'objectiu és millorar la seguretat dels infants i joves que en fan ús evitant que les pilotes marxin fora del terreny de joc. Amb aquesta actuació també es pretén evitar que els usuaris i usuàries de la pista hagin de perdre temps anant a buscar la pilota i que aquesta acabi dins l'Escola Bellavista Joan Camps.

A banda, durant els propers dies s'afegirà una xarxa de voleibol i una cistella de bàsquet per facilitar la pràctica d'ambdós esports. Amb l'adequació i instal·lació d'aquest mobiliari esportiu urbà s'aconseguirà fer d'aquesta zona un espai més polivalent.

Activa't a l'estiu a les Franqueses

Preinscripcions als casals, al Juliol Esportiu i a les colònies a partir del 2 de maig

La programació d'Activa't a l'estiu està pensada des d'una mirada amb ulls d'infant i adolescent. L'Ajuntament ofereix activitats de lleure educatives, culturals i esportives a partir del 27 de juny, amb el compromís de crear espais de coeducació pensats per aprendre i adquirir habilitats mitjançant l'acompanyament emocional i l'aprenentage per a totes les edats.

A partir del 2 de maig i fins al 15 de maig, es podran formalitzar les preinscripcions a les activitats d'estiu municipals. Les sol·licituds es podran gestionar a l'adreça https://lesfranqueses.org/preinscripcionsestiu/ o bé al Servei d'Atenció a la Ciutadania (SAC) amb cita prèvia.

ACTIVITATS DE LLEURE EDUCATIVES I CULTURALS MUNICIPALS

Casals d'estiu. Del 4 al 22 de juliol. De dilluns a divendres, de 9 a 13 h
Casal amb colònies a Ogassa (Ripollès) - Mas Cabàlies. Del 4 al 22 de juliol. De dilluns a divendres, de 9 a 13 h
Campaments. Del 4 al 17 de juliol. A Rectoria de la Selva - Navès (Lleida)
Activitats a l'Espai Zero. De dilluns a divendres, de 9.30 a 13 h:
- **Setmana explosiva** (del 4 al 8 de juliol)
- **Setmana d'interpretació davant la càmera** (de l'11 al 15 de juliol)
- **Setmanes de creació i producció de videoclips** (del 18 al 22 de juliol i del 25 al 29 de juliol)

CASAL D'ESTIU DEL CENTRE D'ART I NOVES TECNOLOGIES CAN FONT

Del 27 de juny al 29 de juliol: **Els viatges en el temps, cinc èpoques en cinc setmanes (casal científic i tecnològic)**
Inscripcions: A partir del 2 de maig per a residents a les Franqueses i del 12 de maig per a tothom, fins a esgotar les places. Les inscripcions es realitzaran presencialment al Centre d'Art i Noves Tecnologies Can Font, de dilluns a divendres, de 17 a 20 h, i dimarts i dimecres, de 10 a 12 h, o de manera online a www.canfont.info

ACTIVITATS ESPORTIVES MUNICIPALS

Juliol Esportiu. Del 4 al 29 de juliol, de dilluns a divendres, de 9 a 13 h. Categories prebenjamins, benjamins, alevins i infantils i cadets.
Casal esportiu i recreatiu per a infants entre 5 i 16 anys on l'objectiu principal és que aquests realitzin activitats preesportives, esportives, de lleure i recreatives diverses, sempre dins de l'àmbit educatiu.
Activitats aquàtiques del CEM
Del 4 al 29 de juliol per a edats compreses entre els 4 mesos i els 14 anys.
Es realitzaran a la Zona Esportiva Municipal de Corró d'Avall

ALTRES ACTIVITATS ESPORTIVES MUNICIPALS I DE LES ENTITATS

Cursets intensius de tennis i pàdel. Del 4 al 29 de juliol
"Stage" de tennis i pàdel els Gorchs. Del 27 de juny al 2 de setembre
Casal d'estiu els Gorchs amb tennis, pàdel, dansa, multiesports, jocs... Del 27 de juny al 29 de juliol
Campus de tecnificació de ciclisme de la UCF. Del 27 de juny al 29 de juliol
Campus de futbol del CE Llerona. Del 27 de juny al 29 de juliol
Campus de tecnificació de futbol del CF Les Franqueses. Del 27 de juny al 29 de juliol
Campus de tecnificació de futbol del CF Bellavista Milan. Del 27 de juny al 29 de juliol
Casal d'estiu cheerleading. Del 27 de juny al 29 de juliol
"Stage" Fit Dance Company. Del 27 de juny al 29 de juliol

ACTIVITATS DE L'ESCOLA MUNICIPAL DE MÚSICA

Casal musical per a infants. Del 27 de juny a l'1 de juliol. De dilluns a divendres, de 9 a 13 h
Casal musical per a joves. Del 27 de juny a l'1 de juliol. De dilluns a divendres, de 15 a 19 h
Inscripcions: del 2 al 15 de maig, a través del web www.emmlesfranqueses.cat

MÉS INFORMACIÓ a www.lesfranqueses.cat

[agenda]

1 diumenge

Trobada de Cors Joves solidària per la Fundació Cromosuma
Concert amb el Cor Lúa, el Cor Jove Mimemamomu i el Cor Sound-8
19 h Centre Cultural de Corró d'Avall
Entrades 30 min. abans de l'espectacle.
Org. Assoc. d'Intercanvis Socials i Culturals

2 dilluns

Xerrada Informativa del Centre de Formació d'Adults Bellavista
Informació sobre els cursos de català, castellà i instrumental.
18.30 h CFA Bellavista
Inscripcions i més informació al 938 402 653.
Org. CFA Bellavista

Consell del Poble de Llerona
20.30 h Antigues Escoles de Llerona

3 dimarts

Campanya Donació de Sang
9 a 13 h Gimnàs de l'Escola Colors
16 a 20 h Gimnàs de l'Escola Colors
Reserva hora a donarsang.gencat.cat
Org. Banc de Sang i Teixits i Escola Colors

Espai Zero. Tarda de PopCorn
18 a 20 h Espai Zero (Centre Cultural de Bellavista)
Més informació al tel. 938 404 624 / 670 433 346 o a pij.franqueses@lesfranqueses.cat
Org. Espai Zero

Xerrada Informativa del Centre de Formació d'Adults Bellavista
Informació sobre els cursos d'informàtica.
16.30 h CFA Bellavista
Inscripcions i més informació al 938 402 653.
Org. CFA Bellavista

4 dimecres

Espais de lectura. '*El sueño eterno*' de Raymond Chandler
A càrrec de Lara Pons, professora de Literatura i especialista en novel·la negra
18 h Biblioteca Municipal de Bellavista
Adreçat a un públic adult
Inscrip. a partir del 20/4 a la Biblioteca de Bellavista, al correu bibliotecabellavista@lesfranqueses.cat o al al tel. 938 404 388
Org. Servei de Biblioteca Municipal

Xerrada Informativa del Centre de Formació d'Adults Bellavista
Informació sobre el curs preparatori a la Prova d'Accés a Grau Superior.
18.30 h CFA Bellavista
Inscripcions i més informació al 938 402 653.
Org. CFA Bellavista

5 dijous

Espai Zero. Taller d'iniciació al breakdance
18 a 20 h Espai Zero (Centre Cultural de Bellavista)
Cal inscripció prèvia
Inscrip. i més info. al tel. 938 404 624 / 670 433 346 o a pij.franqueses@lesfranqueses.cat
Org. Espai Zero

Xerrada Informativa del Centre de Formació d'Adults Bellavista
Informació sobre els cursos d'anglès tot provant una classe gratuïta.
19 h CFA Bellavista
Inscripcions i més informació al 938 402 653.
Org. CFA Bellavista

6 divendres

Espai Zero. Punt de trobada
18 a 20 h Espai Zero (Centre Cultural de Bellavista)
Més informació al tel. 938 404 624 / 670 433 346 o a pij.franqueses@lesfranqueses.cat
Org. Espai Zero

7 dissabte

Caminada BJCG a Milpins - 20è aniversari
9 h Escola Bellavista- Joan Camps i Giró
Sortida des de la porta de l'escola.
Org. Escola BJCG, col·lab. Tresmes Ecoactiva i Ajuntament

Entrega de Premis TASTA LFdV
17.30 h Plaça de l'Ajuntament

33a FIRA DE SANT PONÇ
17a MOSTRA D'ENTITATS
Més informació a les pàg. 18-19

8 diumenge

33a FIRA DE SANT PONÇ
17a MOSTRA D'ENTITATS
Més informació a les pàg. 18-19

10 dimarts

Espai Zero. Jocs de taula
18 a 20 h Espai Zero (Centre Cultural de Bellavista)
Més informació al tel. 938 404 624 / 670 433 346 o a pij.franqueses@lesfranqueses.cat
Org. Espai Zero

12 dijous

Hora del conte nadons. '*Em regales una cançó?*'
A càrrec d'Anna Farrés
17.30 h Biblioteca Municipal de Corró d'Avall
Adreçat a famílies amb infants de 0 a 36 mesos
Inscripcions a partir del 5/5 a la Biblioteca de Corró d'Avall, a bibliotecacorro@lesfranqueses.cat o al tel. 935 661 550
Org. Servei de Biblioteca Municipal

Espai Zero. Taller d'iniciació al rap i al beatmaking
18 a 20 h Espai Zero (Centre Cultural de Bellavista)
Cal inscripció prèvia
Inscrip. i més info. al tel. 938 404 624 / 670 433 346 o a pij.franqueses@lesfranqueses.cat
Org. Espai Zero

13 divendres

Espai Zero. Punt de trobada
18 a 20 h Espai Zero (Centre Cultural de Bellavista)
Més informació al tel. 938 404 624 / 670 433 346 o a pij.franqueses@lesfranqueses.cat
Org. Espai Zero

14 dissabte

Excursió dels Casals Infantils Municipals
9 a 17 h Parc Natural del Corredor de Llinars
Vine amb la teva família a aquesta excursió a gaudir d'activitats a la natura.
Preu: 5 euros (inscrits al casal), 7 euros (no inscrits)
Inscripció prèvia. Places limitades.
Org. Casal Infantil Municipal

Matinal ornitològica
10 a 13 h Parc de Mas Colomer
Matinal dedicada al coneixement de les diferents espècies d'ocells del nostre entorn més immediat, amb tallers de caixes-niu, menjadores, tallers d'il·lustració de la natura i anellament científic.
Adreçat a tots els públics
Org. Servei de Biblioteca Municipal

"Maig ha arribat,
un jardí a cada prat"

Taller creatiu de titelles de dit
Sessió 1 de 2, propera sessió el 21/5
A càrrec d'Elena Frauca
11 a 13 h Biblioteca Municipal de Corró d'Avall
Adreçat a infants a partir de 5 anys
Farem titelles de dit amb fang d'una selecció de contes infantils.
Aforament limitat.
Inscripcions a partir del 30/4 a la Biblioteca de Corró d'Avall, a bibliotecacorro@lesfranqueses.cat o al tel. 935 661 550
Org. Servei de Biblioteca Municipal

Cicle de Vermuts Musicals
Amb l'actuació de Bluesfathers
13 h Bar Can Prat
Entrada gratuïta.
Més informació a emmlesfranqueses.cat
Org. EMM Claudi Arimany

15 diumenge

19a Camida Popular
Et proposem un recorregut de 19 km aprox.
8 h Zona Esportiva Municipal de Corró d'Avall
Inscripcions a www.caminadalesfranqueses.cat o al tel. 938 467 083 (oficina del PME)

Sortida de natura
Senderisme de Figaró al Salt del Prat i tornada per Santa Eugènia del Congost
8 h Plaça Can Ganduxer
Inscripcions a info@lacivica.com
Org. Ass. Cívica i Cultural de Corró d'Avall

Cercle de Papallones
11 a 13 h Hotel d'Entitats de Bellavista
Cicle de trobades a càrrec d'Alba Álvarez Beltran destinat a nenes de 9 a 12 anys.
Aquest taller és per a qui vulgui explorar, divertir-se entre amigues, saciar dubtes, sentir-se escoltades i lliures d'expressar-se, jugar, fer art i connectar-se amb la natura.
Inscrip. a lesfranqueses.espai.nado@gmail.com o al tel. 679 612 853
Org. ENEI

16 dilluns

Acte Salut i Cultura
Presentat per en David Marsol.
19 a 21 h Centre Cultural de Corró d'Avall
La salut i l'alimentació també són cultura. Proposem canvis estratègics per a millorar la salut i la qualitat de vida.
Inscripcions al correu davidmarsolfont@gmail.com o al Whatsapp 619 652 906
Org. Assoc. d'Intercanvis Socials i Culturals

17 dimarts

Espais de lectura. *'Boulder'* d'Eva Baltasar
Amb la visita i comentari de l'autora
18 h Biblioteca Municipal de Corró d'Avall
Adreçat a un públic adult
Inscripcions a partir del 3/5 a la Biblioteca de Corró d'Avall, a bibliotecacorro@lesfranqueses.cat o al tel. 935 661 550
Org. Servei de Biblioteca Municipal

Espai Zero. Dia mundial d'Internet, què fem quan ens connectem?
18 a 20 h Espai Zero (Centre Cultural de Bellavista)
Més informació al tel. 938 404 624 / 670 433 346 o a pij.franqueses@lesfranqueses.cat
Org. Espai Zero

18 dimecres

Xerrada-Taller Virtual: Reforç positiu en l'educació dels fills i filles
Sessió 1 de 2, la propera el 25/5
A càrrec de l'Associació Teatre del Buit, Recursos educatius i artístics
17.30 h *Els inscrits rebràn l'enllaç uns dies abans*
Adreçat a famílies d'infants de 6 a 12 anys
S'aportaran eines per gestionar les emocions de manera transformadora i creativa.
Inscripcions del 2 al 13 de maig per empadronats i del 9 al 13 de maig pels no empadronats
Inscripc. i més informació a lesfranqueses.org, al tel. 938 405 780 els dimarts i dijous de 10 a 13 h, i al correu infanciaijoventut@lesfranqueses.cat

Portes Obertes. Institut Lauro - C.F. Grau Superior
18 h Institut Lauro
Més info. al correu ieslauro@xtec.cat, al telèfon 938 402 852 o al web http://blocs.xtec.cat/inslauro/

19 dijous

Ítaca: Taller d'il·lustració de la natura
Sessió 1 de 3, properes sessions el 26/5 i 2/6
A càrrec de Bruna Dinarés
17.30 h Biblioteca Municipal de Corró d'Avall
Taller d'iniciació a l'il·lustració de natura.
Adreçat a un públic a partir de 12 anys
Inscripcions a partir del 20/4 a la Biblioteca de Corró d'Avall, a bibliotecacorro@lesfranqueses.cat o al tel. 935 661 550
Org. Servei de Biblioteca Municipal

Espai Zero. Taller de cuina
18 a 20 h Espai Zero (Centre Cultural de Bellavista)
Cal inscripció prèvia
Inscrip. i més info. al tel. 938 404 624 / 670 433 346 o a pij.franqueses@lesfranqueses.cat
Org. Espai Zero

20 divendres

Espai Zero. Punt de trobada
18 a 20 h Espai Zero (Centre Cultural de Bellavista)
Més informació al tel. 938 404 624 / 670 433 346 o a pij.franqueses@lesfranqueses.cat
Org. Espai Zero

21 dissabte

Biodansa en família
10.30 a 12 h Centre Cultural de Bellavista
Adreçat a famílies amb infants de 2 a 7 anys
Inscrip. a lesfranqueses.espai.nado@gmail.com
Org. ENEI i Elena Lázaro

Festa Solidària Viure-ho TOT!
11 a 20 h Plaça Major de Bellavista
Jornada amb tallers i actuacions musicals, de poesia i dansa.
Festa de tot el dia amb l'objetiu de fer una recollida per institucions solidàries.
Org. INS Lauro

Taller creatiu de titelles de dit
Sessió 2 de 2, darrera sessió del taller
A càrrec d'Elena Frauca
11 a 13 h Biblioteca Municipal de Corró d'Avall
Adreçat a infants a partir de 5 anys
Farem titelles de dit amb fang d'una selecció de contes infantils.
Aforament limitat.
Inscripcions a partir del 30/4 a la Biblioteca de Corró d'Avall, a bibliotecacorro@lesfranqueses.cat o al tel. 935 661 550
Org. Servei de Biblioteca Municipal

Acte Salut i Cultura
Presentat per en David Marsol.
19 a 21 h Centre Cultural de Corró d'Avall
La salut i l'alimentació també són cultura. Proposem canvis estratègics per a millorar la salut i la qualitat de vida.
Inscripcions al correu davidmarsolfont@gmail.com o al Whatsapp 619 652 906
Org. Assoc. d'Intercanvis Socials i Culturals

22 diumenge

Taller: La dansa com a expressió d'empoderament: flamenc i ball en línia
Dirigit per Montse Moreno Virola, amb EnDansa i Associació Llar d'Avis
11 a 13 h Plaça Major de Bellavista
Inscrip. al 938 466 618 , al Whatsapp 670 311 604 o al correu siad@lesfranqueses.cat
Org. SIAD

[agenda]

24 dimarts

Sortida cultural de la Gent Gran al Circ Cric
8.45 a 9 h Sortida dels autocars en diferents punts de les Franqueses
14 h Dinar al Restaurant Can Mogué (Corró d'Amunt)
Adreçat a la gent gran
Coneixer el Circ Cric amb en Tortell Poltrona. Abans de la visita es farà un esmorzar.
Preu: 23 euros
Inscripcions del 5 al 6 de maig al SAC de l'Ajuntament demanant cita al tel. 938 467 676 i del 2 al 5 de maig al web de lesfranqueses.cat
Places limitades.

Espai Zero. Parlem dels bons hàbits
18 a 20 h Espai Zero (Centre Cultural de Bellavista)
Més informació al tel. 938 404 624 / 670 433 346 o a pij.franqueses@lesfranqueses.cat
Org. Espai Zero

25 dimecres

Xerrada-Taller Virtual: Reforç positiu en l'educació dels fills i filles
Sessió 2 de 2, darrera sessió
A càrrec de l'Associació Teatre del Buit, Recursos educatius i artístics
17.30 h *Els inscrits rebràn l'enllaç uns dies abans*
Adreçat a famílies d'infants de 6 a 12 anys
S'aportaran eines per gestionar les emocions de manera transformadora i creativa.
Inscripcions del 2 al 13 de maig per empadronats i del 9 al 13 de maig pels no empadronats
Inscripc. i més informació a lesfranqueses.org, al tel. 938 405 780 els dimarts i dijous de 10 a 13 h, i al correu infanciaijoventut@lesfranqueses.cat

26 dijous

Hora del conte +3. *'Pirates a la banyera'*
A càrrec de Núria Clemares
17.30 h Biblioteca Municipal de Bellavista
Adreçat a infants a partir de 3 anys
Inscrip. a partir del 19/5 a la Biblioteca de Bellavista, al correu bibliotecabellavista@lesfranqueses.cat o al al tel. 938 404 388
Org. Servei de Biblioteca Municipal

Ítaca: Taller d'il·lustració de la natura
Sessió 2 de 3, propera sessió el 2/6
A càrrec de Bruna Dinarés
17.30 h Biblioteca Municipal de Corró d'Avall
Taller d'iniciació a l'il·lustració de natura.
Adreçat a un públic a partir de 12 anys
Inscripcions a partir del 20/4 a la Biblioteca de Corró d'Avall, a bibliotecacorro@lesfranqueses.cat o al tel. 935 661 550
Org. Servei de Biblioteca Municipal

Espai Zero. Taller d'ungles, esmalt semipermanent, decoració, etc.
18 a 20 h Espai Zero (Centre Cultural de Bellavista)
Cal inscripció prèvia
Inscrip. i més info. al tel. 938 404 624 / 670 433 346 o a pij.franqueses@lesfranqueses.cat
Org. Espai Zero

Ple Municipal
19 h Can Ribas

27 divendres

Espai Zero. Punt de trobada
18 a 20 h Espai Zero (Centre Cultural de Bellavista)
Més informació al tel. 938 404 624 / 670 433 346 o a pij.franqueses@lesfranqueses.cat
Org. Espai Zero

28 dissabte

Grup d'acompanyament. Dol perinatal, gestacional i neonatal
10.30 a 12 h Centre Cultural de Bellavista (aula 1)
Més info. al 938 466 618, al 670 311 604 (whatsapp) o a siad@lesfranqueses.cat
Amb la col·lab. ENEI

29 diumenge

Cicle de Vermuts Musicals
Amb l'actuació de Mrs. Against Beasts
13 h Bar Centre Cultural Corró d'Avall
Entrada gratuïta.
Més informació a emmlesfranqueses.cat
Org. EMM Claudi Arimany

30 dilluns

Consell del Poble de Corró d'Amunt
19 h Antigues Escoles de Corró d'Amunt

31 dimarts

Espai Zero. Anem al parc del mirador
18 a 20 h Espai Zero (Centre Cultural de Bellavista)
Més informació al tel. 938 404 624 / 670 433 346 o a pij.franqueses@lesfranqueses.cat
Org. Espai Zero

2 dijous (juny)

Ítaca: Taller d'il·lustració de la natura
Sessió 3 de 3, darrera sessió del taller
A càrrec de Bruna Dinarés
17.30 h Biblioteca Municipal de Corró d'Avall
Taller d'iniciació a l'il·lustració de natura.
Adreçat a un públic a partir de 12 anys
Inscripcions a partir del 20/4 a la Biblioteca de Corró d'Avall, a bibliotecacorro@lesfranqueses.cat o al tel. 935 661 550
Org. Servei de Biblioteca Municipal

Espais de lectura. Lectures d'estiu
Recomanacions de lectures
18 h Biblioteca Municipal de Bellavista
Adreçat a un públic adult
Inscrip. a partir del 26/5 a la Biblioteca de Bellavista, al correu bibliotecabellavista@lesfranqueses.cat o al al tel. 938 404 388
Org. Servei de Biblioteca Municipal

12 diumenge (juny)

Sortida Cultural. «Tàrraco: La ciutat romana»
9 a 15 h Biblioteca Municipal de Bellavista
Sortida a Tarragona amb visita guida per les muralles romanes, pel Pretori, el Circ, l'Amfiteatre romà i el Fòrum local.
Adreçat a un públic adult
Preu: 15 euros (inclou transport, entrada i visita)
Inscrip. del 2 al 28 de maig a la Biblioteca de Bellavista, al tel. 938 404 388 o al al correu bibliotecabellavista@lesfranqueses.cat
Org. Servei de Biblioteca Municipal

ACTIVITATS I CURSOS

EXPOSICIÓ «OCELLAM»
Del 24 de maig al 17 de juny Biblioteca Municipal de Bellavista
Horaris pel matí: dimarts i dimecres de 10 a 13.30 h, dissabte de 10.30 a 13.30 h
Horaris per la tarda: dilluns a divendres de 15.30 a 20.30 h
Adreçat a tots els públics.
Org. Servei de Biblioteca Municipal, amb suport de Diputació de Barcelona

SALA D'ESTUDIS
PERÍODE EXTRAORDINARI PEL MAIG I JUNY 2022
Horaris pel matí: dimarts, dimecres i diumenge de 10 a 13.30 h i dissabtes de 10.30 a 13.30 h
Horaris per les tardes: de dilluns a diumenge de 15.30 a 22 h
*** els deies 26/5 i 2/6 la sala romandrà tancada**

"Maig arribat, hivern acabat"

FORMACIÓ PER A L'EMPRENEDORIA
Parlar en públic amb l'actor Joan Pera - Dimarts 10 de maig, de 9 a 14 h
Aspectes fiscals i comptables que els autònoms han de conèixer sobre el seu negoci - Dimecres 1 i 8 de juny, de 9.30 a 13.30 h
Connecta i ven a través del mòbil - 11, 13 i 15 de juliol, de 9.30 a 13.30 h
Com potenciar les habilitats comercials si ets una persona emprenedora - Divendres 14 d'octubre, de 9 a 14 h
Digitalitza el teu negoci i triomfa! Pla de digitalització per emprendre - 8 i 9 de novembre, de 9.30 a 13.30 h
Vols ser un instagramer, youtuber o streamer professional? Informa't dels requisits legals - Dimecres 14 de desembre, de 9.30 a 13.30 h

FORMACIÓ PER A L'OCUPACIÓ
Curs de Manipulació d'Aliments (4 hores) - Divendres 17 de juny, de 9.15 a 13.15 h

Més informació i inscripcions a Can Ribas-Centre de Recursos Agraris de dilluns a divendres de 8.30 h a 14 h, a dinamitzacio@lesfranqueses.cat o al 938 443 040.

CLASSES DE IOGA PER A TOTES LES EDATS
Dilluns de 16 a 17 h Nau de Can Ganduxer
Dimarts de 20 a 21 h Nau de Can Ganduxer
Més informació a info@lacivica.com
Org. Assoc. Cívica i Cultural de Corró d'Avall

CLASSES DE PILATES
Dimarts i dijous 18 a 19 h Nau de Can Ganduxer
Més informació a info@lacivica.com
Org. Assoc. Cívica i Cultural de Corró d'Avall

GRUP DE CRIANÇA I POST PART
Dimarts de 10 a 12 h Centre Cultural de Bellavista
Per a famílies amb nadons de 0 a 12 mesos i embarassades.
Inscrip. a lesfranqueses.espai.nado@gmail.com

CURSETS DE SARDANES
Dimarts de 17 a 18.15 h Casal de la Gent Gran de Corró d'Avall
Divendres de 17.15 a 18.30 h Centre Cultural de Bellavista *(*div. 27 de maig no hi ha curset)*
Inscripcions a sardanistesfranquesins@gmail.com o al 616 733 583
Org. Sardanistes franquesins

CORAL XEREMELLA
Dijous de 21.20 a 23.30 h Nau de Can Ganduxer
Més informació a info@lacivica.com
Org. Assoc. Cívica i Cultural de Corró d'Avall

CIRCULACIÓ DE TRENS TRIPULATS
Diumenge d'11 a 13 h Circuit de Cal Gavatx
Preu: 1,5 euros el viatge, 5 euros un abonament de 4 viatges
Org. Centre d'Estudis Ferroviaris VIA OBERTA

CASALS INFANTILS MUNICIPALS DIARIS
Fins al juny, de 16.30 a 18.30 al Centre Cultural de Bellavista i al Centre Cultural Can Ganduxer
Servei educatiu en el lleure adreçat a infants de 3 a 11 anys
Inscripcions obertes. Places limitades.
Més info. del casal de Bellavista al 938 405 781 o a centrejoves.bellavista@lesfranqueses.cat
Més info. del casal de Can Ganduxer al 938 466 506 o a casalsinfantils@lesfranqueses.cat

CENTRE MUNICIPAL DE JOVES
Fins al juny al Centre Cultural de Bellavista i la Nau del Centre Cultural Can Ganduxer
Servei educatiu en el lleure adreçat a joves a partir de 12 anys
A partir de les 17.30 h Sala d'estudi
De 18.30 a 20.30 h Activitats del centre
Preu: 11 euros
Inscripcions obertes. Places limitades.
Més info. del centre de Bellavista al 938 405 781 o a centrejoves.bellavista@lesfranqueses.cat
Més info. del centre de Can Ganduxer al 938 404 967 o a centrejoves.corro@lesfranqueses.cat

CURS DE PRIMERS AUXILIS I SVB
Adreçat a alumnes a aprtir de 14 anys
Horaris: 25 d'abril de 15.30 a 17 h
28 d'abril de 15 a 17 h
2 de maig de 15 a 17 h
Preu: 30 euros
Inscrip. a ampaeltil.ler@gmail.com (alumnes fins el 8/5 i joves d'altres centres fins el 20 d'abril)
Org. AMPA INS El Til·ler

CURS DE PREMONITOR/A
Adreçat a joves de 14 a 17 anys
Cada dilluns i dijous de maig i el primer dijous de juny de 15.30 a 17.30 h (10 sessions)
Preu: 65 euros
Inscrip. a ampaeltil.ler@gmail.com (alumnes fins el 8/5 i joves d'altres centres fins el 20 d'abril)
Org. AMPA INS El Til·ler

TOTES LES ACTIVITATS D'AQUESTA AGENDA ESTAN SUBJECTES A POSSIBLES CANVIS.
Més informació a www.lesfranqueses.cat

SÍNDIC
EL DEFENSOR DE LES PERSONES

EL SÍNDIC A LES FRANQUESES

El proper **dijous 12 de maig de 2022** l'equip del Síndic de Greuges de Catalunya serà a les Franqueses del Vallès.

Atendrem les persones presencialment o telemàtica (trucada o videoconferència) que vulguin **fer consultes o presentar queixes** sobre una actuació de l'Administració pública i també respecte de les empreses que presten serveis d'interès general (llum, aigua, gas, etc.).

Les visites presencials s'atendran a:

- **Centre d'Art i Noves Tecnologies Can Font, passeig del Pedraforca, 22, Corró d'Avall.**

Prèviament, cal concertar l'entrevista:

- al telèfon gratuït **900 124 124**
- per correu electrònic **citaprevia@sindic.cat**
- al web **https://visita.sindic.cat**
- per codi QR

Amb la teva queixa millorem l'Administració
www.sindic.cat Tel. 900 124 124

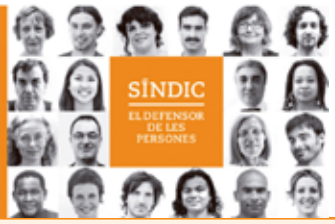

[**grups** polítics]

Montse Vila
Portaveu del grup polític municipal Junts per les Franqueses (JxLF-Junts)

Arriba Sant Ponç. Aquest és el dia en què se celebrava, des de l'Edat Mitjana, la fira de les herbes remeieres. Segons explica la llegenda, que quan ell, Sant Ponç, va arribar a Barcelona hi havia molts malalts i va començar a preparar remeis amb herbes medicinals per curar a la població.
I les tradicions no es poden perdre. El que fa que la nostre cultura sigui rica i les tradicions no es perdin són les persones i les seves històries que pasen de pares i mares a fills i filles i que permeten que aquestes perdurin en el temps..
A Les Franqueses, treballem per a què les festes tradicionals formin part de la nostre història i tinguin continuïtat. En són exemple la festa dels Tres Tombs, Sant Jordi, la Fira de Sant Ponç, el Ball de l' Espolsada o la rifa d'ous de Setmana Santa.
Però també treballem amb les entitats, perquè elles són part important del dia a dia del nostre municipi. Son promotors d'una pila d'activitats i col.laboren sempre que se'ls hi demana.
I aquest any, fem una fira de Sant Ponç nova i renovada on les entitats son les grans protagonistes de la festa.
Des de Junts apostem pel futur sense perdre de vista el nostre passat, la nostre història i les nostres tradicions. I ens agrada fer aquesta aposta al costat de les entitats, posant sempre al centre tots els/les nostres veïns i veines.
Perquè és important saber on anem sense perdre mai de vista d'on venim.

Grup polític municipal Partit dels Socialistes de Catalunya –
Candidatura de Progrés [PSC-CP]

Activem les Franqueses del Futur
En el ple del mes d'abril hem aprovat el pressupost de l'ajuntament i us volem explicar la importància que té per tots i totes vosaltres, perquè amb aquest nou pressupost els i les socialistes activem Les Franqueses del futur, Les Franqueses que us mereixeu! Les famílies necessiten més ajudes, i a partir del pròxim curs la quota del material escolar a infantil i primària serà gratuïta per a tothom. Ens heu demanat solucions a l'incivisme, i en els mesos que venen posarem en marxa el cens ADN gossos per gaudir d'uns carrers i unes places més netes.Començarem les obres de la nova comissaria a Corró d'Avall, augmentarem la plantilla de la policia amb 10 agents més i la policia de proximitat serà una realitat, perquè ens hem de sentir segurs i viure tranquils. Hem actuat a Bellavista davant del tancament de l'última oficina bancària i ara ho continuem fent destinant diners perquè el Casal d'Avis tingui un caixer. Els nostres infants són importants i es mereixen uns parcs de qualitat i ben cuidats, per això amb aquest nou pressupost remodelarem la zona infantil de la Plaça Major. El PSC de les Franqueses complim amb el nostre compromís de treballar per a tots els veïns i veïnes, perquè estimen Les Franqueses com vosaltres, perquè estem orgullosos del nostre municipi i perquè Les Franqueses del futur és Les Franqueses de tothom!

Imma Ortega-Regidora del grup polític municipal Imagina Esquerra en Comú – AM
Èlia Montagud-Membre d'Imagina Esquerra en Comú - Acord Municipal

30 anys dient NO AL QUART CINTURÓ
El 4t Cinturó (o B40 o Ronda del Vallès) impulsat per l'Estat Espanyol el 1966 i integrat al Pla de Carreteres de la Generalitat de Catalunya el 1985, encara cueja. El 2010 la Generalitat aprovà el Pla Territorial Parcial de la Regió Metropolitana de Barcelona (PTMB), en el qual es dibuixen fins a tres alternatives de traçat. Al seu pas per les Franqueses, aquestes tres alternatives varien en una franja que va entre Corró d'Amunt, Marata i Corró d'Avall. Qualsevol de les tres alternatives comportaria una transformació que degradaria irreversiblement i faria totalment insostenible la nostra comarca, que encara conserva uns valors ecològics, paisatgístics i productius molt importants.
El projecte va clarament en sentit contrari a les directrius europees de mitigació de l'emergència climàtica i de reducció de la contaminació (eliminació dels combustibles fòssils) Les darreres declaracions, a Vilafranca, del secretari general d'infraestructures constaten que s'ampliarà un carril per banda a l'AP7 i s'abandona el projecte de 4t Cinturó entre Abrera i el Vendrell.
L'Ajuntament de les Franqueses ha estat un aliat descafeïnat de la Campanya Contra el 4t Cinturó.
Enguany, que celebrem els 30 anys de la Campanya Contra el 4t Cinturó mentre que el Ministerio de Fomento manté l'autovia en els seus plans, demanem més fermesa al govern per dir: NO AL QUART CINTURÓ, ni per les Franqueses ni per enlloc!

Amador Doncel

Portaveu del grup polític municipal Ciutadans les Franqueses del Vallès [CsLFV]

Este año, con un aumento considerable en la previsión de ingresos, hubiera sido una ocasión perfecta para haber bajado los impuestos a nuestros vecinos y a nuestros comercios. Sin embargo no ha sido así, y aunque el presupuesto ha aumentado de los 26,9 millones del año pasado a los 33,5 millones de este, por la previsible venta de parcelas del Sector N, el equipo de gobierno ha subido igualmente impuestos y decidido unilateralmente el destino de ese dinero extra.
Desde Ciudadanos, votamos en contra de la subida de impuestos y votamos en contra de este presupuesto porque está bastante alejado de nuestras políticas liberales, y que este año se podrían haber aplicado con mucha facilidad.
Y es que nosotros creemos que el dinero donde tiene que estar es en el bolsillo de nuestros vecinos y vecinas que son los que mejor saben donde gastarlo o donde invertirlo. La fórmula de aprovechar el crecimiento del presupuesto para hacer Inversiones donde más rédito electoral da no es camino adecuado para satisfacer el interés general. Eso es hacer política partidista y electoralista.
Este año hubiera sido un año excelente para aplicar las recetas liberales que son las que verdaderamente dinamizan la economía, generan riqueza y puestos de trabajo, y son un gran alivio fiscal para las clases medias y trabajadoras. Desgraciadamente, este año en les Franqueses no sucederá. Pero desde Ciudadanos seguiremos trabajando duro hasta conseguirlo.

Maria Forns

Portaveu del grup polític municipal Sal - Candidatura d'Unitat Popular - Alternativa Municipalista [SAL-CUP-AMUNT]

Què vol dir participar?
El procés d'elaboració del Pla d'Igualtat de les Franqueses preveu una primera fase de diagnòstic mitjançant enquestes i trobades amb la ciutadania. La participació en aquestes trobades ha estat ínfima i cal preguntar-se per què. Segur que no és per manca d'interès a millorar la situació de les dones, sinó per altres causes, entre les quals la percepció que, com va passar amb el pla de salut, una diagnosi que reculli les inquietuds expressades en les trobades no garanteix que es programin prou actuacions ni les més adients. Dit d'una altra manera, la percepció que participar-hi no serveix de res. I realment no serveix de res a les persones si la participació s'utilitza com a eina per servir les conveniències d'un govern. Fomentar la participació vol dir posar-se a disposició de la ciutadania, de les entitats, recollir les seves necessitats i propostes, facilitar-los eines i espais per a les seves activitats, i acompanyar-les en els tràmits que calgui, però un mal crònic d'aquest ajuntament és la burocratització, la disparitat de criteris i la relació clientelar amb algunes entitats. La informació sobre les trobades del Pla d'Igualtat es va difondre a través dels mitjans de comunicació municipals i d'un correu a les entitats, però aquest correu expressa un desig o una necessitat de l'administració municipal, està escrit en un to buit i distant, i no deixa clar què es demana ni per què (que hi participin com a entitat, que n'informin els associats, que els animin a participar-hi...?). No ens ha d'estranyar si la resposta no ha estat la que s'esperava. Tenim moltes coses per millorar en la relació amb les entitats i sobretot en la manera de concebre la participació ciutadana.

Ajuntament de les Franqueses del Vallès

L'Ajuntament de les Franqueses del Vallès posa aquestes pàgines del butlletí 5.1 a disposició dels partits polítics amb representació municipal. El Gabinet de Comunicació, Premsa i Imatge no es fa responsable de les informacions i opinions que s'emeten en aquest espai mensual; així com tampoc garanteix que els textos estiguin lliures d'errors gramaticals o d'expressió. Tots els articles es publiquen tal com els han enviat les forces polítiques i no són subjectes de correcció o manipulació, més enllà de les necessitats del disseny del butlletí.

33a Fira de SANT PONÇ 17a Mostra D'ENTITATS

7 i 8 de maig de 2022 · Les Franqueses del Vallès

MOSTRA D'ENTITATS

·Dissabte 7 i diumenge 8·

Plaça de l'Ajuntament i plaça Joan Sanpera i Torras

Espai on el teixit associatiu del municipi mostra la seva activitat

FIRA DE SANT PONÇ

·Diumenge 8·

Passeig del Primer d'Octubre, plaça de Can Font i voltants

Mercat de productes artesans, tallers, demostracions artesanes, activitats, mostres de cultura popular i tradicional, música i molt més!

Més informació a **www.lesfranqueses.cat** i a les xarxes socials **@viulesfranquesespmceij**

Patronat Municipal de Cultura, Educació, Infància i Joventut
Les Franqueses del Vallès