juliol 2019 núm. 149 www.lesfranqueses.cat

AJUNTAMENT DE
LES FRANQUESES DEL VALLÈS

5.1 cinc pobles un municipi

butlletí municipal de les Franqueses del Vallès

Bellavista · Corró d'Amunt · Corró d'Avall · Llerona · Marata

04 Francesc Colomé, proclamat alcalde de les Franqueses del Vallès

06 Informació de la nova corporació i regidories

14 Nova Guia per a les comunitats de veïns

17 Activitats esportives temporada 2019/20

[telèfons d'interès]

Oficines del Servei d'Atenció a la Ciutadania (SAC) de l'Ajuntament. Carretera de Ribes, 2.
938 467 676
Oficines del Servei d'Atenció a la Ciutadania (SAC) de Bellavista. Carrer de Rosselló, 39.
938 615 435
Horari de les oficines:
De dilluns a divendres de 8.30 a 14 h
Dimarts i dijous de 16 a 18 h

Emergències
Policia Local. **938 467 575**
Mossos d'Esquadra. **112**
Policia Nacional. **091**
Bombers. **112**
Ambulàncies-Urgències. **112**
Sanitat Respon. **061**
Hospital General de Granollers.
938 425 000

Sanitat (demanar hora al metge **933 268 901**)
CAP Corró d'Avall. **938 404 200**
CAP Les Franqueses. **938 618 030**

Transports (atenció al client)
Autobusos Sagalés. **902 130 014**
Renfe. **902 320 320**
Taxis. **938 703 028**

Serveis (atenció al client)
Endesa. **800 760 909**
Estabanell Energia. **900 250 260**
Gas Natural. **902 200 850**
Sorea. **900 405 070 / 900 304 070**

Altres
Correus. **938 495 955**
Deixalleria. **937 445 058**
Jutjat de Pau. **938 465 578**
Notaria. **938 468 611**
Recollida de mobles i estris vells. **900 101 338**
Oficina de l'Organisme de Gestió Tributària de la Diputació de Barcelona de Corró d'Avall.
934 729 194
Tanatori de Granollers. **938 618 230**

Ajuntament de les Franqueses

Ajuntament les Franqueses

@lesfranqueses

Ajuntament de les Franqueses del Vallès

Canal les Franqueses del Vallès

Millorem la distribució

Si viviu a les Franqueses i no rebeu aquest butlletí a casa vostra o us arriba en mal estat, feu-nos-ho saber:
938 467 676
comunicacio@lesfranqueses.cat

Portada

Francesc Colomé, proclamat alcalde de les Franqueses del Vallès

butlletí municipal de les franqueses

Edició
Ajuntament de les Franqueses
Direcció
Montse Redondo
Redacció
Carolina Blasco
Maribel Margaix
Montse Redondo
Fotografia
Ajuntament de les Franqueses
Xavier Solanas
Disseny
JO Comunicació
Maquetació
Ajuntament de les Franqueses
Impressió
Gràfiques Tot Ràpid
Tiratge
8.000 exemplars gratuïts
Dipòsit legal
B- 3036-1996

La impressió del 5.1 té un cost de 0,22 euros per exemplar.

[editorial]

Primer de tot dir-vos que estic emocionat i alhora amb un sentiment molt alt de responsabilitat. Emocionat de tenir el privilegi de posar-me novament al capdavant d'aquest Ajuntament per haver tingut la confiança dels franquesins i franquesines i de responsabilitat perquè s'ha de fer la feina ben feta com crec que l'hem feta fins ara. Posant-hi, per sobre de tot, sentit comú a les nostres decisions i, també ho he de dir, potser alguna vegada amb no massa encert. Això també ens pot haver passat.

Tirem enrere. Ara fa 8 anys vaig ser anomenat alcalde i recordo que vaig acabar el meu discurs d'investidura dient que a les Franqueses tornaria a sortir el sol. Ho recordeu? Eren temps de querelles i baralles, on les Franqueses anava en boca de tothom però no ben bé en un aspecte positiu sinó absolutament negatiu, arran de la quantitat de conflictes que van existir. Vam ser la "riota del Vallès". També era l'any 2011, en plena crisi econòmica. Em va tocar governar i formar govern. I ho vam aconseguir. Jo crec que vam ser el govern on hi havia més partits de Catalunya. CDC, Unió, UPLF, Esquerra, PSC i PP... Tela, no? Doncs ens en vam sortir, i vam poder posar ordre a aquest ajuntament. Recordo que jo deia que, arran de la crisi, ens va tocar gestionar misèries, però jo crec que ho vam fer força bé.

I com ho vam fer? Doncs gestionant l'ajuntament tal com ho faries amb l'economia de casa teva. No estirant més el braç que la màniga. Aquest sanejament econòmic ens ha permès afrontar aquesta darrera legislatura amb una bona capacitat inversora. I els fets crec que són força clars. I molts dels projectes que hem engegat els hem fet junts, amb la vostra participació: el Parc del Falgar i la Verneda, a Llerona; l'Espai Can Prat a Corró d'Avall, i la plaça de l'Esbarjo a Bellavista en són bons exemples.

Però el més important és que hem aconseguit crear un bon model de municipi, on la gent hi vol venir a viure i que és fonaments en 4 grans pilars: 1.- Som un municipi amable, on es gaudeix d'una bona qualitat de vida i d'un bon urbanisme. Un urbanisme no agressiu. 2n.- Som un municipi verd, que protegeix i se sap relacionar amb el seu entorn agrícola i forestal. 3.- Som un municipi amb bons equipaments, educatius, esportius, culturals, sociosanitaris. Uns equipaments adreçats a les persones. 4rt.- Som un municipi ben connectat, amb bones comunicacions amb els pobles veïns, amb la cultura i amb les noves tecnologies. Cal conservar aquest bon model de municipi. I com ho farem? 1r Amb experiència de gestió. Tenim l'experiència d'haver governat els darrers vuits anys. Hem planificat un bon model de creixement, hem pacificat la vida política i hem posat ordre a les finances locals. Tenim les capacitats que calen per consolidar el nostre model de municipi. 2n. Amb participació. Cada vegada més la gent vol ser protagonista en la presa de decisions. 3.- Amb una administració àgil i moderna. Impulsarem eines electròniques per apropar més l'ajuntament a la gent i 4rt. Tenim un compromís amb el país. Estem compromesos amb la democràcia i el sentir general de la gent d'aquest país. Assumeixo la responsabilitat i el repte de fer que les Franqueses i Catalunya avancin. Arremanguem-nos i som-hi!

Francesc Colomé i Tenas
Alcalde de les Franqueses del Vallès

[sumari]

04-17
ACTUALITAT

Francesc Colomé, proclamat alcalde de les Franqueses
Equip de govern 2019-2023
Representants dels partits a l'oposició
La nova Guia per a les comunitats de veïns, una eina imprescindible
El Parc del Falgar i la Verneda és un espai natural i no un parc urbà
Activitats esportives temporada 2019/20

12-13
LES FRANQUESES EN IMATGES

35a Diada del Joc i de l'Esport
Festa Jove d'Estiu – Festa Holi

18-21
AGENDA

Festes majors de Bellavista, Marata i Corró d'Amunt

22-23
GRUPS POLÍTICS

Francesc Colomé (JxLF), proclamat alcalde de les Franqueses del Vallès

JxLF i PSC-CP , amb 11 regidors, formen l'equip de govern del mandat 2019-2023

El nou curs polític ha començat i ja es comença a definir com serà la legislatura 2019-2023 a les Franqueses del Vallès. Després de les eleccions municipals, el primer moment clau és el ple de constitució de l'Ajuntament, on s'ha de proclamar qui serà l'alcalde o alcaldessa del municipi. A les Franqueses la sessió es va fer el 15 de juny. Una sessió on les cinc forces polítiques amb representació municipal es podien presentar a l'alcaldia. Aquest dia, però, ja es va fer públic que només hi hauria quatre candidatures, el PSC-CP no es presentava i donava els seus vots a JxLF. Aquest anunci ja deixava entreveure que hi havia un "acord de municipi", tal i com van anunciar Francesc Colomé (JxLF) i Juan Antonio Corchado (PSC-CP), durant les seves intervencions. Per tant, van optar a l'alcaldia Francesc Colomé (JxLF), Rafael Bernabé (IEC-AM), Amador Doncel (CS) i Maria Forns (SAL-CUP-AMUNT). En el resultat de les votacions poques sorpreses implícites, cada candidat va obtenir els vots dels representants de la seva formació menys Francesc Colomé, que va ser el candidat més votat amb 11 vots, la suma dels dos partits que acabaran formant equip de govern.

Recompte de vots amb la mesa d'edat

Amb aquests resultats, Francesc Colomé era proclamat alcalde pel regidor de major edat de la corporació, Jordi Ganduxé. Una tercera legislatura que Colomé encetava el mateix dissabte al rebre la vara d'alcalde "molt emocionat per posar-me novament al capdavant d'aquest Ajuntament", va dir. L'alcalde va defensar el model que ha seguit el govern dels últims vuit anys argumentant que ha sabut definir un municipi amable sense urbanisme agressiu, ben connectat i amb bons equipaments. Colomé també va mencionar projectes que ja té clars per als propers quatre anys com ara el desenvolupament de l'Aula de la Natura del Parc del Falgar i la Verneda, un tercer pavelló, ampliar la zona esportiva de Llerona, un nou circuit de bicicletes, potenciar el comerç o desenvolupar el

Jordi Ganduxé entregant la vara d'alcalde a Francesc Colomé

Sector N, entre d'altres. Alhora l'alcalde va aprofitar per mostrar la seva oposició al Quart Cinturó i refermar el seu "compromís amb el país, la justícia i la democràcia". El seu soci de govern, Juan Antonio Corchado, va avançar que "des del govern complirem el nostre compromís". Corchado també va afirmar que "la política ha de ser neta i transparent. Les majories no es guanyen, s'acorden. És l'hora de canviar polítiques". Pel que fa a la legislatura que enceten, el regidor socialista va explicar que la seva prioritat són les persones, l'ocupació, la transparència i la participació, l'educació, la sanitat i els serveis socials.

A partir del ple de constitució, el govern té 30 dies per aprovar el nou cartipàs de la corporació. La setmana després del ple en què l'alcalde era investit, ja es repartien les delegacions que assumiran els diferents regidors i regidores de l'equip de govern de la legislatura 2019-2023. Com a novetat, la creació d'una Àrea de Presidència, que inclou Comunicació,

Moment del discurs de Francesc Colomé com a alcalde

Corporació municipal 2019 - 2023

Imatge de la sala de plens el 15 de juny

Protocol i Relacions Institucionals, i Processos Estratègics; i les regidories de Feminisme i Igualtat, i de Turisme (podeu consultar els regidors i les regidores amb les delegacions que assumiran a les pàgines 6 i 7 d'aquest butlletí).

Durant el ple de constitució, tots els portaveus van fer la seva primera intervenció. Rafael Bernabé (IEC-AM), va manifestar el seu malestar pel pacte entre JxLF i PSC-CP. "Abans d'acabar de negociar hi ha pacte. Ens omple de tristesa perquè hem anat amb el cor obert. No hem tingut opció a negociar", va dir Bernabé. Tot i això, Bernabé va assegurar que continuaran treballant i compliran la seva tasca des de l'oposició.

El regidor de CS, Amador Doncel, va agrair el suport dels seus votants. "Deixarem el millor de nosaltres mateixos. Tindreu un equip seriós, treballador i que buscarà consens", va dir Doncel fent referència a què sempre comptaran amb el seu suport el projectes que parlin d'unió, llibertat o igualtat.

La regidora de SAL-CUP-AMUNT, Maria Forns, va assegurar que el fet que hagin aconseguit representació és una mostra que "al municipi cada vegada hi ha més gent que creu que la transformació social és necessària". "Ara estem en un nou moment fundacional", que, segons Forns, va començar l'1 d'octubre de 2017. "Ara cadascú ha de decidir què vol defensar. Som hereus de l'esperit de l'1 d'octubre. Portem el foc a la boca per no cremar-nos el cor", ha dit. Tot i que la regidora de SAL-CUP-AMUNT es va mostrar crítica amb un govern entre JxLF i PSC-CP va avançar que "no farem oposició de bloqueig sistemàtic".

Ara les properes sessions plenàries seran el 4 de juliol, a les 18 hores, on es portarà a votació el nou cartipàs, entre d'altres; i el 25 de juliol, a les 20 hores, que es farà el primer ple ordinari d'aquesta legislatura.

Entrega de la insígnia institucional

Moment dels parlaments dels portaveus dels diferents grups municipals

Equip de govern 2019 - 2023

Francesc Colomé i Tenas

Nascut a Corró d'Avall el 1965, Francesc Colomé té estudis en Relacions Laborals a la Universitat Autònoma de Barcelona. Alcalde de les Franqueses des del 2011, entra a formar part del govern del consistori l'any 1998. Durant tres legislatures ha estat al capdavant de diverses regidories: Hisenda i Règim Interior (1999-2003), Obres i Serveis i Medi Ambient (2003-2005) i Cultura (2005-2007). També ha estat president del Consell del Poble de Corró d'Amunt i vicepresident del Patronat Municipal d'Esports. Anteriorment, des del 1985, havia treballat a l'Ajuntament Granollers, d'on actualment està en excedència, després d'ocupar el càrrec de cap de l'oficina de Recursos Humans i Relacions Laborals des del 2001. També ha estat diputat a la Diputació de Barcelona. Actualment, Francesc Colomé forma part del Comitè Executiu de l'Associació Catalana de Municipis (ACM) i del Consell Directiu de l'Associació de Municipis per la Independència (AMI).

Marina Ginestí i Crusells

Marina Ginestí és de Corró d'Avall, on hi viu, i té 35 anys. Diplomada en Infermeria per la Universitat Internacional de Catalunya, compta amb un Màster Quirúrgic i un Màster d'Anestèsia i Reanimació per la Universitat de Barcelona. A nivell associatiu, ha estat a l'Esplai i en un grup de teatre amateur de Llerona. Actualment, és membre dels Diables Els Encendraires. Regidora de Cultura i d'Infància i Joventut la legislatura del 2015 al 2019.

Àrea de Presidència:
Comunicació, Protocol i Relacions Institucionals;
i Processos Estratègics.
Regidora de Sanitat
i Salut Pública.

Moisés Torres Enrique

Nascut a les Franqueses l'any 1969, Moisés Torres viu a Bellavista. Empresari del món de la restauració, és propietari d'una rostisseria a Bellavista des de l'any 2000. En l'àmbit associatiu, està vinculat amb l'Associació de Veïns de Bellavista. Regidor d'Obres i Serveis i de Dinamització Econòmica la legislatura del 2015 al 2019.

Regidor d'Obres, Serveis i Mobilitat

Montse Vila i Fortuny

Montse Vila és de Llerona, on va néixer l'any 1969. Llicenciada en Ciències Econòmiques i Empresarials per la Universitat Autònoma de Barcelona, té un postgrau en Direcció d'empreses per la Harvard University Extension School (Boston). A l'actualitat, treballa en una empresa multinacional portant la direcció financera de les filials espanyoles i la part de controlling de la filial de producció. És membre del Consell de Poble de Llerona, forma part de la junta del CE Llerona i col·labora amb l'entitat Festes Laurona, especialment amb la Festa Major i la Caminada Popular. Es tracta de la seva primera legislatura a l'Ajuntament de les Franqueses.

Tercera tinenta d'alcalde
Regidora:
Esports
Hisenda
Règim Intern

Jordi Ganduxé i Pascual

Jordi Ganduxé és de Corró d'Avall, té 67 anys i viu al municipi. Tècnic topògraf i dissenyador d'interiors, ha estat fins al 2015 soci d'un estudi d'arquitectura, interiorisme i enginyeria. Ha format part i ha presidit la Comissió de Festa Major de Corró d'Avall. Regidor d'Activitats i Habitatge i d'Urbanisme la legislatura del 2015 al 2019.

Segon tinent d'alcalde
Regidor:
Agricultura i Medi Ambient
Pla de Barris
Urbanisme

Sònia Tena Belmonte

Nascuda a Granollers l'any 1974, Sònia Tena ha viscut sempre a les Franqueses, entre Corró d'Avall i Llerona. Treballa d'administrativa en una empresa de distribució veterinària de Llerona. A nivell associatiu, forma part de la colla dels Gegants del municipi tocant la gralla. Aquesta és la seva primera legislatura a l'Ajuntament de les Franqueses. al 2019.

Regidora:
Dinamització Econòmica, Mercats, Comerç i Activitats
Gent Gran

Juan Antonio Corchado Ponce

Veí de Bellavista, Juan Antonio Corchado té 44 anys i és tècnic de laboratori. Compta amb postgrau en Lideratge i Comunicació Política per la Universitat Autònoma de Barcelona i col·labora amb l'Associació de Veïns de Bellavista, el Club de Futbol Bellavista-Milan, l'Hermandad Rociera de Bellavista i l'Agrupació Santa Eulàlia de Corró d'Avall.
Primer tinent d'alcalde i regidor d'Esports i de Participació i Relacions Ciutadanes durant la legislatura del 2015 al 2019.

Primer tinent d'alcalde
Regidor:
Cultura
Participació i Relacions Ciutadanes

Marta Reche Lavado

Nascuda l'any 1977, Marta Reche viu a Bellavista. Llicenciada en Dret per la Universitat Autònoma de Barcelona, exerceix com a advocada des de l'any 2000. Va ser cofundadora l'any 2011 de l'Associació Espai Nadó – Espai Infant Les Franqueses, Grup de Lactància i Criança Respectuosa (Associació ENEI). També ha format part del Consell Escolar (2014 – 2018) i de la Junta de l'AMPA de l'Escola Camins. El 2013 va impulsar a Granollers la colla blava 'Aires Blaus'.
L'any 2014 s'incorpora com a independent al PSC de les Franqueses i aquesta és la seva primera legislatura.

Cinquena tinenta d'alcalde
Regidora:
Feminisme i Igualtat
Infància i Joventut
Turisme

José Antonio Aguilera Galera

Veí de Corró d'Avall, José Antonio Aguilera és nascut a Granollers el 1972. La seva formació és de tècnic especialista en administració i, des de 1992, és cap del departament d'Atenció al client i inspector editorial d'una empresa de distribució. A nivell associatiu, ha format part de l'Ampa Escola Camins, ha coordinat les AMPA de les Franqueses i ha col·laborat amb l'Associació Parroquial de Corró d'Avall.
Regidor d'Educació durant la legislatura del 2015 al 2019.

Quart tinent d'alcalde
Regidor:
Educació

Marta Sánchez Jiménez

Nascuda l'any 1988, Marta Sánchez Jiménez és tècnica en Gestió Administrativa per l'Institut Obert de Catalunya i actualment cursa el Cicle Formatiu de Grau Superior en Administració i Finances.
Amb formació a la Diputació de Barcelona en els àmbits d'atenció a la ciutadania, serveis socials i prestacions econòmiques, entre d'altres, ha treballat a l'Ajuntament de les Franqueses, des de l'any 2009, supervisant i coordinant les beques municipals.
Serà la seva primera legislatura a l'Ajuntament de les Franqueses.

Regidora:
Polítiques Socials i Habitatge

Juan Antonio Marín Martínez

Joan Antoni Marin és veí de Corró d'Avall i té 60 anys. Mestre industrial i amb estudis de dret, ha treballat com a director comercial a les empreses José y Ramón Doña, SA, i Vallesmar, SL.
És regidor de l'Ajuntament de les Franqueses des de l'any 2007. Del 2008 al 2011 ha estat regidor de Política Territorial i Obra Pública i el 2010 afegeix la regidoria de Serveis Municipals. La legislatura de 2011 a 2015, pren la regidoria d'Activitats, Habitatge i Pla de Barris i el 2014 incorpora la d'Urbanisme. La legislatura de 2015 al 2019 ha estat regidor de Seguretat Ciutadana.

Regidor:
Seguretat Ciutadana, Civisme i Convivència

Representants dels partits a l'oposició

Rafael Bernabé Pérez

Ha estat regidor a l'oposició des del juny de 2011.

Imma Ortega i Martí

Imma Ortega neix a les Franqueses l'any 1968 i viu a Corró d'Avall. Arquitecta de formació, també ha cursat el CAP de Dibuix per a l'ensenyament a secundària, a l'Institut de Ciències de l'Educació de la Universitat Politècnica de Catalunya. Després d'haver tingut despatx propi a Barcelona del 1995 al 2013, Ortega inicia el 2014 el seu projecte a Corró d'Avall. És presidenta de l'entitat Amics dels Pastorets de Granollers i ha publicat el conte "Dues gralles, dos colors. La festa major de Granollers".
Aquesta és la seva primera legislatura a l'Ajuntament de les Franqueses.

Àngel Profitós i Martí

Nascut a Barcelona el 1962, Àngel Profitós viu a Corró d'Amunt. És llicenciat en Dret per la Universitat de Barcelona i ha treballat més de 40 anys com a empleat de banca. Actualment, és pensionista. Canta amb els Cantaires de Corró d'Amunt i amb la coral Xeremella de Corró d'Avall i ha estat membre del Consell de poble de Corró d'Amunt.
Regidor d'Hisenda i participació ciutadana per ERC a l'Ajuntament de les Franqueses el 2011 i el 2012. Regidor a l'oposició del 2012 al 2019.

Amador Doncel Márquez

Nascut a Granollers el 1976, Amador Doncel viu a Corró d'Avall des de fa més de 20 anys.
Amb estudis de Tècnic de laboratori i d'Enginyeria tècnica en química industrial, ha treballat de tècnic de qualitat i R+D+I en una multinacional petroquímica. Actualment, és funcionari de carrera del Departament de Justícia de la Generalitat, on treballa com a tècnic especialista.
Doncel és coordinador de Ciutadans LFV i aquesta serà la seva primera legislatura a l'Ajuntament de les Franqueses.

Francisco Domínguez Velarde

Francisco Domínguez, de 45 anys, és nascut a Granollers i fa gairebé 20 anys que viu a Corró d'Avall. Format com a tècnic administratiu, la seva experiència laboral està vinculada en departaments comercials del sector de l'automoció.
És la seva primera legislatura a l'Ajuntament de les Franqueses

Maria Forns Roca

Maria Forns té 63 anys i viu a Marata. És correctora, assessora lingüística i professora de català a persones adultes. Sòcia del Centre Cultural de Marata i activista contra el Quart Cinturó, Forns és integrant del grup promotor de la consulta popular sobre la independència (2009), del nucli fundador de LFI (2011), d'ANC les Franqueses (2012) i de CUP les Franqueses (2016). També ha format part del secretariat nacional d'ANC.
Aquesta serà la seva primera legislatura a l'Ajuntament de les Franqueses.

40 anys de democràcia als ajuntaments

1979 - 2019

El govern local al teu costat

Ajuntament de
les Franqueses del Vallès

Cesk Freixas clou la Commemoració del 80è Aniversari del Bombardeig

Durant sis mesos, la comissió coordinadora del projecte ha realitzat la feina de recuperació de la memòria històrica de la Guerra Civil

Els temes de l'àlbum Festa Major de Cesk Freixas han posat el punt i final als actes de Commemoració del 80è Aniversari del Bombardeig de les Franqueses. La plaça de l'Ajuntament ja va ser el 24 de gener el punt d'inici dels actes i ara ha estat, també, l'escenari del tancament de totes les activitats realitzades. Una cloenda que, a més de la música, també ha comptat amb un vídeo resum dels actes dels darrers 6 mesos i els parlaments de la comissió organitzadora. Els organitzadors han destacat la feina de recuperació de la memòria històrica de la Guerra Civil com a inici d'un projecte més ampli i amb voluntat de continuïtat.

Cesk Freixas durant el concert

Els actes de Commemoració del 80è Aniversari del Bombardeig van començar oficialment el 24 de gener, coincidint amb la data en què les bombes van matar tres veïns del municipi. Aquell dia es va col·locar la placa commemorativa al punt del bombardeig, a la carretera de Ribes (davant l'estació de tren), el monòlit amb la llegenda "Feixisme, mai més" a la plaça de l'Ajuntament i es va plantar el plançó de l'arbre de Gernika. De fet, una de feines prèvies als actes va ser un viatge a Gernika a l'octubre de 2018. Aquest viatge va servir per gravar part del material del primer dels documentals que s'han estrenat "Venien cada dia. Memòria de la Guerra Civil a les Franqueses", un documental que parla del moviment de refugiats durant el conflicte i que compta amb el testimoni d'una refugiada a les Franqueses. El segon documental elaborat ha estat el dedicat al camp d'aviació de Rosanes, "Un patrimoni de la història. El camp d'aviació de Rosanes durant la Guerra Civil". Aquest espai compartit pels muncipis de la Garriga, l'Ametlla i les Franqueses, també ha estat un dels protagonistes de la commemoració. S'han realitzat 4 visites guiades al camp d'aviació i al refugi de Can Sorgues.

Imatge de la plaça durant l'actuació de Cesk Freixsas

Plaça de l'Ajuntament durant el concert amb el monòlit commemoratiu

Parlaments de la comissió organitzadora dels actes

El projecte de commemoració del bombardeig també ha servit per fer recerca sobre documentació que ha permès conèixer noves dades sobre aquella època. Aquesta recerca ha permès refer el llistat de víctimes durant el conflicte i confirmar que almenys hi va haver un segon bombardeig el 26 de gener que va afectar el mur de l'edifici de l'Ajuntament. El llibre "Francesc Montserrat Fontcuberta. Alcalde de les Franqueses, 1936-1938" ens ha parlat del darrer alcalde republicà, del seu empresonament i posterior posada en llibertat després de passar per presons i camps de treball. També s'han realitzat dues conferències a càrrec de l'historiador Joan Garriga i l'arxiu ha treballat incansablement per recopilar documents de l'època. De fet, la publicació del llibre ha propiciat la cessió a l'Arxiu Municipal de l'epistolari entre Francesc Montserrat i la seva família.

Les parets del Casal Cultural de Llerona tornen a parlar

Els veïns inauguren l'espai amb el teatre de Toc Toc Teatre Laurona

Llerona ha estrenat la remodelació del Casal Cultural, un edifici que va començar a funcionar ja fa 60 anys, però que s'havia quedat obsolet. El casal s'ha recuperat com a sala polivalent, conservant l'escenari i remodelant l'interior de manera que s'utilitzarà com un espai diàfan per celebrar esdeveniments del poble o per a projecccions o representacions teatrals.

El grup Toc Toc Teatre Laurona ha estat l'encarregar d'estrenar el nou espai i ho ha fet amb una recreació en clau humorística de la primera inauguració, ara fa 60 anys, de la sala, amb l'obra "Si les parets parlessin...". Veïns i veïnes de Llerona dalt l'escenari han acompanyat les autoritats de l'època: l'alcalde, Josep Torner, el rector de la parròquia de Santa Maria, Josep Monfulleda i el Bisbe de Barcelona. Tothom, pendent de l'arribada del bisbe i parlant de què s'hi faria al casal: teatre, varietats, una coral... Tots els veïns amb idees i ganes de fer coses al nou equipament. El punt culminant ha estat l'arribada del senyor bisbe, una mica marejat del viatge amb el cotxe de l'alcalde, però que finalment ha beneït el casal amb més d'una anècdota destacada. Tot plegat, una posada en escena plena d'humor que ha estat molt aplaudida per un públic format en bona part per veïns que ja havien viscut la primera inauguració, fa 60 anys, en persona.

L'obra ha estat creada especialment per a la inauguració i sota la direcció de Mar Garriga han actuat Andreu Galán, Josep Pujol, Jordi Junqueres, Montse Vilaró, Maria Estragués, Maria Serra, Domènec, Assumpta Camprubí, Josep Sobrevia, Montse Vilarrasa, Araceli Mérida, Martina Junqueras, Carme Espinasa, Marçal Galán, Joaquim Puigdomènec, M. Àngels Perallada, Sandra Rosique, Sara Romero, Meritxell Nomen, Joel Carles i Dani Carles, entre d'altres.

Diversos moments de l'obra de teatre i de posterior actuació musical

El matí també ha comptat amb l'animació de la Gumbo Jass Band que ha acompanyat els espectadors amb música fins el teatre i que, en acabar, ha amenitzat el pica pica posterior.

La recuperació del Casal Cultural de Llerona

L'actuació al Casal de Llerona ha consistit en el condicionament i en l'ampliació de la sala de butaques com a sala d'usos múltiples, amb capacitat per a unes 150 persones, millorant-ne, al mateix temps, les prestacions tèrmiques i acústiques. El projecte ha inclòs, també, la substitució de les instal·lacions existents d'electricitat i d'enllumenat i la incorporació de nous sistemes de climatització, aigua, veu, dades, antena de tv i seguretat. L'espai també comptarà amb un nou sistema de sonorització i d'il·luminació de l'escenari.

També s'han enderrocat els revestiments i el fals sostre de la sala, deixant al descobert els elements estructurals originals i s'ha substituït la coberta, que tenia problemes d'estanqueïtat.

La construcció d'un annex destinat a lavabos i l'adaptació de l'accés a l'equipament per a persones amb mobilitat reduïda, han completat les obres del nou Casal Cultural de Llerona, que han tingut un pressupost de 357.950,95 euros (iva inclòs).

[les Franqueses en imatges]

35a Diada del Joc i de l'Esport

Festa Jove d'Estiu - Festa Holi

RECANVISA
Distribuïdor recanvis automoció de LES FRANQUESES
RvS
Tel. 93 625 02 41
606 382 192
recanvisa@gmail.com
C/ Del Pont, 17 local 3
08520 LES FRANQUESES DEL VALLÈS

PLANXISTERIA i PINTURA D'AUTOMÒBILS
Rafael Gascón
Carrer Mas Pujol, 18
Polígon Industrial Congost
Les Franqueses del Vallès
Telèfon: 93 840 39 48
margaslop@hotmail.com
www.tallerrafaelgascon.es

Ara a Les Franqueses !
Supermercats charter
la franquicia de consum
OBERT fins a les 23h.
Tots els dies inclòs diumenges i festius
www.consum.es
Carretera de Ribes, 90 - LES FRANQUESES DEL VALLÈS

La nova Guia per a les comunitats de veïns, una eina imprescindible

Disponible en format paper i en pdf, inclou les novetats de la nova Ordenança de Civisme

Sabíeu que no es pot estendre roba a les finestres o als balcons quan sigui visible des del carrer? O que és convenient establir un Reglament de règim interior entre els veïns que reguli quins són els usos permesos en els espais comuns? Aquestes són algunes de les normes i recomanacions que inclou la nova Guia per a la gestió de la comunitat de veïns que ha editat el Servei d'assessorament i mediació en temes de veïnatge de les Franqueses.

La Guia, de la qual s'han editat 400 exemplars, es concep com a una eina de suport i de treball per a les comunitats de propietaris i veïns. Amb un format molt entenedor, aquesta nova edició incorpora les últimes modificacions del Codi Civil de Catalunya, a més de les novetats que regulen la convivència veïnal de la nova Ordenança de Civisme de les Franqueses.

Què és i qui forma la comunitat de veïns i propietaris, quins són els passos per a la constitució d'una comunitat de propietaris, com s'estructuren els òrgans de govern de la comunitat, quins són els diferents acords als quals es pot arribar, com funciona la gestió econòmica i l'assegurança i quines són les responsabilitats dels veïns, són alguns dels continguts d'aquesta Guia.

A més a més, inclou pràctics models de documents d'utilització en diversos tràmits, com per exemple en la convocatòria de junta de propietaris, per notificar un deute o per fer un simple rebut. S'hi annexa, també, un llistat de telèfons d'interès per a la comunitat.

A banda dels exemplars repartits al municipi, la nova Guia es pot trobar al Servei d'Assessorament i Mediació en temes de veïnatge, a les oficines de Bellavista Activa del carrer de Rosselló, número 39 (en horari de dilluns, dimarts, dijous i divendres, de 9 a 13 h) i a l'edifici de l'Ajuntament, dimarts de 16 a 18 h i dimecres de 9 a 13 h. A la vegada, la Guia també està disponible al web municipal, en format pdf.

Campanya de diagnosi de les comunitats de veïns de Corró d'Avall i de Llerona

Paral·lelament a l'edició de la Guia, el Servei de suport, assessorament i mediació a les comunitats de veïns i en temes de veïnatge està duent a terme una campanya de diagnosi de l'estat de les comunitats de veïns de Corró d'Avall i de Llerona.
El projecte, tal com es va fer el 2018 amb les comunitats de Bellavista, consta d'una primera part de treball de camp en la qual una informadora realitza entrevistes amb les comunitats de veïns de les dues poblacions amb l'objectiu de conèixer l'estat de la finca, les característiques de la comunitat de propietaris i els veïns que hi viuen. En total, a Corró d'Avall es visitaran 456 finques i a Llerona, 27. La segona part de l'estudi consisteix en l'anàlisi de les dades recollides per tal de definir quines accions calen reforçar o implementar en la millora de les comunitats.

El Servei de suport assessorament i mediació en temes de veïnatge de les Franqueses és un servei públic i gratuït d'acompanyament als veïns i les veïnes de les Franqueses davant de conflictes veïnals, ja siguin els propis d'una comunitat o bé per desavinences o desacords que es puguin donar amb la mateixa convivència.

El Parc del Falgar i la Verneda és un espai natural i no un parc urbà

L'agent cívic i la nova senyalització contribueixen a la tasca informativa

El Parc del Falgar i la Verneda és un espai natural i no un parc urbà. Sota aquesta premissa treballa l'agent cívic que, des del mes de maig, està fent una tasca pedagògica i d'informació als usuaris del parc. Després de més d'un mes de funcionament, la valoració d'aquesta figura és clarament positiva.

Les consultes més freqüents que rep l'agent cívic són al voltant de la possibilitat de posar papereres a dins del parc o la instal·lació d'una tanca al voltant del llac. Des de l'Ajuntament es recorda que el Parc del Falgar i la Verneda és "un espai natural i no un parc urbà" i que, per tant, s'ha de conservar en el seu estat més verge. A la vegada, s'insisteix en el fet que "de la mateixa manera que és inconcebible la instal·lació de papereres en un bosc o de tanques en un llac natural, també ho és al Parc del Falgar i la Verneda", un espai que, recordem, també forma part de la Xarxa Natura 2000.

En aquesta línia, pel fet que es tracta d'un espai natural, tampoc no es preveu la instal·lació de lavabos al parc i s'apel·la al civisme dels visitants per mantenir l'espai amb tota la pulcritud que requereix.

Una altra de les qüestions que rep l'agent cívic és respecte de les festes d'aniversari a la zona de jocs. En aquest sentit, s'ha de tenir present que cal una autorització prèvia de l'Ajuntament, que es tramita directament al Servei d'Atenció a la Ciutadania.

Pel que fa a actes incívics, un dels majors problemes que es perceben són relacionats amb els animals de companyia i, concretament, amb els gossos. El fet de no anar lligats i de no recollir defecacions són fets sancionables, tal com figura a la nova Ordenança de Civisme i Convivència Ciutadana. Des de l'Ajuntament es recorda que a l'esplanada d'accés al parc hi ha tot un seguit de contenidors a on es poden dipositar les deixalles que es generin durant la visita.

També s'ha pogut comprovar la velocitat inadequada que prenen alguns ciclistes al seu pas pel Parc del Falgar i la necessitat de moderar-la. També, s'insisteix en la conveniència que han de seguir el circuit habilitat per a aquesta finalitat.

Nova senyalització

La tasca pedagògica i d'informació de l'agent cívic es veu complementada amb la nova senyalització del Parc del Falgar i la Verneda. En els accessos al parc i al llarg del mateix s'han instal·lat diversos plafons, en alguns casos informatius i en d'altres d'advertència , per tal que l'estada de l'usuari en el parc sigui plenament profitosa i de coneixement de la biodiversitat que hi trobem i, al mateix temps, de respecte amb l'entorn.

Seguint aquesta filosofia, la nova senyalització està feta amb materials que s'integren plenament amb l'entorn natural.

D'entre les indicacions, es recorda que als llacs no es permet el bany de persones i que no s'hi pot llençat cap element, incloses pedres. També s'adverteix que els animals domèstics han d'anar en tot moment lligats i que no poden entrar a la zona de jocs i de descans. Els vehicles motoritzats tenen l'accés prohibit al parc, a la vegada que està completament prohibida la caça, la pesca o la captura o alliberament de cap animal.

Des de l'Ajuntament s'insisteix en la necessitat de seguir totes les indicacions, no només per mantenir en perfectes condicions aquest espai natural, que ha de ser una zona de referència pel que fa a la biodiversitat de les espècies, sinó que també per seguretat de les persones que el visiten.

La pervivència de les empreses a les Franqueses supera la mitjana en 3 punts

Més del 60% de les empreses creades al 2015 continuen en funcionament i amb bones perspectives de futur

La Diputació de Barcelona ha publicat l'estudi de seguiment a les empreses durant els darrers 3 anys. Un estudi que ha permès conèixer l'estat de salut de les noves empreses i dels emprenedors a la demarcació de Barcelona i a tots els municipis amb centres locals de suport a l'emprenedoria, quina és la tendència dels negocis de nova creació i quin és el seu grau de pervivència.

Es tracta d'un anàlisi quantitatiu que permet al centre local per al foment de l'esperit empresarial i la generació d'activitat econòmica de les Franqueses, situat a Can Ribas i competència de l'àrea de Dinamització Econòmica del municipi, fer un ser un seguiment als projectes generats amb el seu suport des del 2015.

Can Ribas, centre local de suport a emprenedors i a empreses

Les Franqueses supera la mitjana

L'any 2015 es van engegar 37 projectes d'emprenedoria a les Franqueses. La majoria, veïns d'entre 35 i 54 anys (un 73% del total). Un 65% dels emprenedors van ser homes i un 35% dones. I gairebé el 75% dels projectes tenien a veure amb els sectors del comerç i dels serveis.

Viver d'Empreses, allotjament d'algunes empreses de nova creació

Tres anys més tard, l'estudi ha constatat que el grau de pervivència d'aquestes noves empreses és del 63,2%, 10 punts per sobre de la mitjana de la demarcació. Les empreses que continuen vives tenen una mitjana de 1,5 treballadors, una mica per sota de la mitjana, i destaca que un 10% d'aquestes empreses facturen entren 50.000 i 100.000 euros anuals, deixant la mitjana de facturació del municipi vora els 50.000 euros, per sobre de la mitjana de la comarca.

Pel que fa a les motivacions de tancament de les noves empreses creades al 2015, la majoria ho han fet per motius econòmica o perquè l'emprenedor va passar a treballar com a assalariat. La majoria d'empreses que han tancat ho han fet durant el primera any de vida.

Les claus per a la pervivència

Totes les empreses incloses a l'estudi han deixat palès que la formació i la capacitació en diversos àmbits fora del propi del sector de negoci, és una de les claus per a la perdurabilitat. Les demandes en aquest sentit són de cursos de màrqueting empresarial, de gestió online, de comptabilitat i fiscalitat i de cursos de sobre gestió comercial.

imatges del polígons industrials del Pla de Llerona (esquerra) i del Sector N (dreta)

Esport formatiu, de lleure i de salut, propostes del PME pel proper curs

Les inscripcions, amb la novetat del voleibol, ja són obertes

Per aquesta propera temporada 2019/20, el Patronat Municipal d'Esports torna oferir un ampli ventall de possibilitats per integrar l'esport en el nostre dia a dia. L'esport d'iniciació, de formació, de lleure, adaptat, l'esport com a font de salut i l'esport per a petits, joves i grans tenen cabuda en les activitats proposades.

Pel que fa a les activitats esportives municipals, destaca la incorporació del voleibol com a esport que es pot practicar aquesta propera temporada. Bàdminton, bàsquet, handbol, karate, tennis i pàdel són la resta d'esports proposats. Enguany, com a novetat, el Pavelló Poliesportiu Espai Can Prat s'estrena com a instal·lació municipal de referència per a la pràctica d'alguns d'aquests esports i se suma a les tradicionals: la Zona Esportiva Municipal de Corró d'Avall (Pavelló Poliesportiu, Pistes de Pàdel i Pistes de tennis) i les Pistes de pàdel de Corró d'Amunt,

Les inscripcions de l'escola esportiva municipal començaran, en un primer torn, el 25 de juny i es podran formalitzar fins al 5 de juliol, per a tots aquells esportistes que han realitzat activitat durant la temporada 2018/19. Per a les noves inscripcions, el període hàbil serà del 8 al 31 de juliol i a partir del 2 de setembre. En tots els casos, la tramitació s'haurà d'efectuar a l'oficina del Patronat Municipal d'Esports, de dilluns a dijous, en horari de 9 a 14 h i de 16.30 a 19 h, i el divendres, de 9 a 14 h.

Pel que fa a les activitats d'iniciació esportiva als centres escolars, es escoles Camins, Joan Sanpera i Torras, Guerau de Liost, Bellavista Joan Camps també organitzen, a partir de l'octubre, activitats esportives per a infants a partir de P3. Les places són limitades i aquestes inscripcions s'han d'efectuar a partir del dilluns, 2 de setembre, a les oficines del Patronat Municipal d'Esports.

Quant a esports de lleure per a adults, a partir dels 18 anys, el Patronat d'Esports proposa, una temporada més, la pràctica de tennis i pàdel. i, en relació amb les activitats relacionades amb el manteniment físic i salut, les opcions són: les sessions d'activitat física per a gent gran i adults, els cursos trimestrals de marxa nòrdica i el cicle de passejades i marxa nòrdica per a la gent gran 'A cent cap als 100', en col·laboració amb la Diputació de Barcelona. En conveni amb l'Associació Apadis, també es promou l'handbol adaptat.

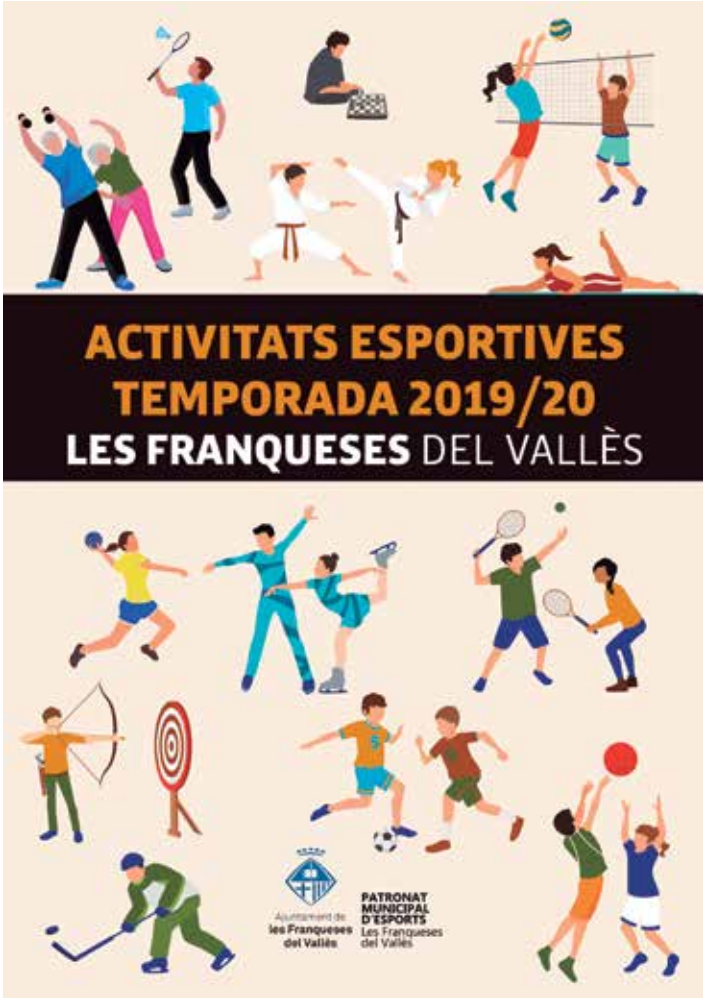

A la pàgina web www.lesfranqueses.cat, trobareu tota la informació detallada de les activitats esportives municipals programades per la propera temporada, i també de les opcions que ofereixen aquestes entitats: Club Futbol Les Franqueses, Club Futbol Bellavista-Milan, Club Esportiu Llerona, Club de Tir amb Arc Les Franqueses, Club Patinatge Artístic Les Franqueses, Club Hoquei Les Franqueses, Club Natació Les Franqueses i Club Escacs Les Franqueses.

[agenda]

4 dijous

Ple extraordinari
18 h Sala de plens de l'Ajuntament

6 dissabte

29è Torneig de Bàsquet La Perestroika
9 h Pavelló Poliesportiu Municipal
Org. AE La Perestroika

7 diumenge

Circulació de Trens Tripulats
11 a 13 h Circuit de Cal Gavatx
Donació 1 euro viatge
Org. Centre d'Estudis Ferroviaris Via Oberta

Concert de fi de curs de les corals Xeremella i Camins i com a convidada la Coral Turó del Vent de Llinars.
19 h Teatre Auditori de Bellavista
Activitat gratuïta.
Org. Associació d'Intercanvis Socials i Culturals

9 dimarts

Sortida de natura
Senderisme. Salt de la dona d'Aigua, ruta de l'aigua
8 h Plaça Can Ganduxer
Org. La Cívica

10 dimecres

Espectacle de teles acrobàtiques
Mostra dels alumnes dels dos tallers de teles acrobàtiques
20.30-21.30 h Teatre Auditori de Bellavista
Org. Associació Cultural En Escena amb la col·lab. PMCEIJ

13 dissabte

Torneig 24 h de futbol Sala MADFORM
A partir de les 17 h Pavelló Poliesportiu Municipal
Org. Madform

Cicle Musical Encicla't. Cor Plèiade d'Amics de la Unió
19 h Església de Santa Maria de Llerona
En el darrer concert de la temporada, podrem escoltar un cor femení de renom a la comarca, sota la direcció de Júlia Sesé
Org. Associació d'Intercanvis Socials i Culturals

14 diumenge

Torneig 24 h de futbol Sala MADFORM
Fins a les 17 h Pavelló Poliesportiu Municipal
Org. Madform

Circulació de Trens Tripulats
11 a 13 h Circuit de Cal Gavatx
Donació 1 euro viatge
Org. Centre d'Estudis Ferroviaris Via Oberta

20 dissabte

2n Festival de Patinatge
9 h Pavelló Poliesportiu Municipal Corró d'Avall
Org. Club Patinatge Artístic Les Franqueses

Caminada nocturna Corró d'Amunt
22 h Antigues Escoles de Corró d'Amunt
Inscripcions a partir de les 21 h o al 670 246 769
Org. CC Corró d'Amunt

21 diumenge

2n Festival de Patinatge
9 h Pavelló Poliesportiu Municipal Corró d'Avall
Org. Club Patinatge Artístic Les Franqueses

25 dijous

Ple ordinari
20 h Sala de plens de l'Ajuntament

ACTIVITATS I CURSOS

CURSOS A CORRÓ D'AMUNT
A les Antigues Escoles
*** Curs de pintura**
Dj, de 17 a 19 h, amb Elisa Martínez
Més informació a veinscorro@gmail.com
Org. Associació de Veïns Sant Mamet de Corró d'Amunt

CURSOS DE LA CÍVICA

*** Pilates.** Ens ajuda a enfortir el nostre cos mitjançant l'exercici i es centra en la postura dels nostres músculs
Dm i dj de 18.30 a 19.30 h / de 19.30 a 20.30 h

*** Tai-Txi.** Art de la meditació en moviment per conèixer el nostre cos
Dl de 19.30 a 20.30 h

*** Coral Xeremella.** Cant coral adreçat a adults amb ganes de cantar i compartir música
Dj de 21.20 a 23.30 h

A la Nau de Can Ganduxer
Inscripcions: albert@lacivica.com
Org. Associació Cívica i Cultural de Corró d'Avall

FESTA MAJOR DE BELLAVISTA

Del 4 al 7 de juliol

DIJOUS 4 de juliol

21.30 h VIII CAMINADA NOCTURNA
Inscripcions 1 hora abans de la sortida.
Activitat gratuïta.
Preinscripcions a: facebook/guillotsisuats
Es recomana portar llanterna
Sortida de la plaça Major, recorregut: 7km
Organitza: Guillots i Suats

22h CINEMA A LA FRESCA
Pel·lícula per a tots el públics: Coco
A la plaça Major
Organitza: Comissió de Festes

DIVENDRES 5 de juliol

10.30 h CONTACONTES
Sessió per nadons i majors de 4 anys
A la carpa de la plaça Major
Organitza: Comissió de Festes

11 h GIMCANA INFANTIL I JUVENIL
Vine i gaudeix de la gimcana més esbojarrada!
Al Parc del Mirador
Organitza: Associació Espirall

12 h ESPECTACLE D'ANIMACIÓ
A la carpa de la plaça Major
Organitza: Comissió de Festes i Patronat de Cultura

16 h CONCURS DE PETANCA
Inscripcions gratuïtes al Casal d'Avis
A les pistes del Casal
Organitza: Casal d'Avis

"Al juliol,
ni cuca ni cargol"

18 h CERCAVILA DE FESTA MAJOR
Cercavila d'inici amb els Gegants de Les Franqueses, Diables Encendraires, Centre Municipal de joves i dinamitzada a càrrec del grup d'animació Inesperats
Recorregut: Plaça Espanya, C/Girona, C/Oriente i Passeig Andalusia
Organitza: Comissió de Festes

19.30 h PRESENTACIÓ DE LA FESTA
Inici i pregó de la Festa Major de Bellavista 2019
A la plaça Major
Organitza: Comissió de Festes

20 h LA SUADA GUILLADA
Cursa d'obstacles pel centre de Bellavista.
Inscripcions 1 hora abans de la sortida.
Es recomana portar calçat còmode. Activitat d'embrutar-se.
Sortida des de l'encreuament del Centre Cultural de Bellavista i la plaça nova.
Organitza: Guillots i Suats

21 h BALL DE LA GENT GRAN
Amb l'actuació del músic Juan Abarca
A la carpa de la plaça Major
Organitza: Comissió de Festes i Casal d'Avis de Bellavista

22 h CORREFOC INFERNAL
Amb el grup de diables Els Encendraires
Recorregut: C/Extremadura, Plaça Esbarjo, C/ Travessia, C/Barcelona, C/Ametllers i C/Menorca
Organitza: Grup de Diables Els Encendraires

23.30 h BALL PER A TOTHOM
A càrrec del grup Mil Hombres
A la carpa de la plaça Major
Organitza: Comissió de Festes

01.30 h CANYA JOVE
Amb DJ Josenaguer.
A la carpa de la plaça Major
Organitza: Guillots i Suats i Comissió de Festes

DISSABTE 6 de juliol

9 h CAMPIONAT DE TIR
Camp de Tir de Les Franqueses
Organitza: Societat de Caçadors de Bellavista

10 h PANERA DELS TRESORS
Joc heurístic amb elements naturals per a nadons
A la carpa de la plaça Major
Organitza: Associació Espai nadó - Espai infant

10.30 h XOCOLATADA POPULAR
A la carpa de la plaça Major
Organitza: Guillots i Suats i Hermandad Rociera

11 h ESPECTACLE D'ANIMACIÓ I FESTA DE L'ESCUMA
A la plaça Major
Organitza: Comissió de Festes

14 h ARROSSADA POPULAR
Paella, pa, vi o aigua. Preu: 5€
A la carpa de la plaça Major
Organitza: Comissió de Festes

15 h TOBOGAN AQUÀTIC
Vine a llançar-te pel tobogà més trepidant de la festa!
A la plaça Major
Organitza: Àrea d'Infància i Joventut

16 h JOCS GEGANTS
Jove, posa't a prova ("humor amarillo")
A la plaça Major
Organitza: Centre Municipal de joves

16 h LA BECAINADA
Recuperem forces pel que queda de festa!
A la Sala Polivalent
Organitza: Guillots i Suats

18 h MASTERCLASS, ZUMBA PER A TOTS
A càrrec de l'Associació de veïns de Bellavista
A la plaça Major
Organitza: Comissió de Festes

19 h MOSTRA D'ENTITATS DE BELLAVISTA
Escola de Dansa EnDansa, Cor Hermandad Rociera
A la carpa de la plaça Major
Organitza: Comissió de Festes

20.30 h EXHIBICIÓ GIMNÀS NOKACHI
A la carpa de la Plaça Major
Organitza: Comissió de Festes

22 h CORREFOC INFANTIL
Colla de Diables Els Encendraires
Recorregut: Plaça Esbarjo, C/Travessia, C/ Barcelona, C/Ametllers i C/Menorca
Organitza: grup de diables Els Encendraires

23 h BALL PER A TOTHOM
A càrrec de l'Orquestra Energy
A la carpa de la plaça Major
Organitza: Comissió de Festes

02 h CANYA JOVE
A càrrec de DJ Claudin
A la carpa de la plaça Major
Organitza: Comissió de Festes

DIUMENGE 7 de juliol

9.30 h MATINAL DE IOGA
Al parc del Mirador
Organitza: Espai Nadó - Espai Infant

9.30 h TORNEIG FUTBOL 7
Al camp de futbol del C/Astúries
Organitza: Bellavista Milan

12.30 h SARDANES I VERMUT D'ENTITATS
Ens preparem pel dinar de germanor!
A la plaça esbarjo
Organització: Comissió de Festes

11.45 h PROCESSÓ I MISSA DE FESTA MAJOR
A la carpa de la plaça Major
Organització: Parròquia de Sant Francesc d'Assís.

14 h DINAR DE GERMANOR
Cal portar el dinar i la beguda
Sobretaula amb actuacions diverses
A la carpa de la plaça Major
Organització: Parròquia de Sant Francesc d'Assís.

18 h FESTIVAL DE FESTA MAJOR
A càrrec dels grups de l'Escola de Dansa de l'Associació de Veïns.
A la carpa de la plaça Major
Organització: Associació de Veïns de Bellavista

20h L'ESTIRADA DE TRACTOR INFANTIL
20:30h L'ESTIRADA DE TRACTOR PER ADULTS
Participa a l'estirada amb Guillots i Suats
Es recomana calçat còmode i protecció a les mans
A l'estirada infantil l'alçada màxima serà de 1'40m
Al passeig d'Andalusia
Organització: Guillots i Suats

21 h SAN FERMINES INFERNALS
Passeig d'Andalusia (encreuament amb c/ Menorca), Passatge Ponent, Casal d'Avis, carrer Extremadura, Passeig d'Andalusia i plaça Major
Organitza: colla de Diables Els Encendraires

22 h COMIAT DE LA FESTA
Lliurament de premis del Torneig de Petanca
A la carpa de la plaça Major
Organitza: Comissió de Festes

22.15 h ESPECTACLE DE VARIETATS
Amb les actuacions del monologuista Joan Dominguez, el transformista Marvin Salas i el mag Jordi Quimera
A la carpa de la plaça Major
Organitza: Comissió de Festes

FESTA MAJOR DE MARATA

Del 19 al 28 de juliol

DIVENDRES 19 de juliol

22 h TEATRE: LA IMPORTÀNCIA DE SER FRANK, d'Òscar Wilde, amb la versió del Jaume Melendres
A càrrec del Grup de Teatre del Centre Cultural de Marata
Centre Cultural de Corró d'Avall
Entrada lliure amb taquilla inversa

DISSABTE 20 de juliol

10 h FUTBOL ENTRE MARATENCS. Partits per edats i/o sexes
Camp de la Rectoria

MARATAFOLK

20 h A la plaça de Marata
Amb Eròtic-Giust (música d'arrel sensual) i Joan Garriga & Galàctic Mariatxis
Activitat gratuïta.
22 h Botifarrada popular. Venda de tiquets el mateix dia a la barra

DIVENDRES 26 de juliol

22 h TEATRE: LA IMPORTÀNCIA DE SER FRANK, D'ÒSCAR WILDE, amb la versió del Jaume Melendres
A càrrec del Grup de Teatre del Centre Cultural de Marata
Centre Cultural de Corró d'Avall
Entrada lliure amb taquilla inversa

DISSABTE 27 de juliol

9 h CROS POPULAR
Plaça de Marata
Inscripció gratuïta el mateix dia de 8.30 a 9 h
Tres circuits per categories. Esmorzar per a tots els participants

18 h JOCS INFANTILS
Plaça de Marata

22.30 h BALL DE PLAÇA
Amb valsos, polkes, masurques, xotis, pasdobles... i ball del fanalet, amb l'Orquestrina Trama
Activitat gratuïta.
Plaça de Marata

DIUMENGE 28 de juliol

12.30 h BALL DE L'ESPOLSADA I BALL DEL PERICÓ, amb la Cobla Genisenca
Centre Cultural de Marata

21 h HAVANERES, A CÀRREC DEL GRUP BARCAROLA
Rom cremat per a tothom
Centre Cultural de Marata
Preu: taquilla inversa.
Org. Centre Cultural de Marata

FESTA MAJOR DE CORRÓ D'AMUNT

Del 27 de juliol al 4 d'agost

DISSABTE 27 de juliol

18 h DEBATS DEL FEMINISME AMB BERENAR: 'FEMINISME I MÓN RURAL'
Antigues Escoles de Corró d'Amunt
A càrrec de Míriam Cassà, ramadera de Marata
Org. Comissió Festa Major i Nit d'Escaldums amb la col·lab. Bala Feminista i Ramaderes de Catalunya

21 h SOPAR DE NIT D'ESCALDUMS
Antigues Escoles de Corró d'Amunt
Preu a consultar. Informació 661 866 072 Cristina
Org. Comissió Festa Major i Nit d'Escaldums

23 h CONCERT DE NIT D'ESCALDUMS
Antigues Escoles de Corró d'Amunt
Org. Comissió Festa Major i Nit d'Escaldums

DIVENDRES 2 d'agost

18h TORO MECÀNIC
Zona Esportiva Municipal
Per a totes les edats
Org. Comissió Festa Major

20 h INAUGURACIÓ DE L'EXPOSICIÓ "EMPRENTES"
Les mirades dels nostres grans són les protagonistes d'aquesta sèrie de retrats. Un homenatge a tota una generació realitzada pels fotocreatius del TAAP
Antigues Escoles de Corró d'Amunt (Sala petita)
Org. AVV Sant Mamet de Corró d'Amunt amb la col·lab. TAAP

20 h INAUGURACIÓ DE L'EXPOSICIÓ DE PINTURES D'ELISA MARTINEZ
Antigues Escoles de Corró d'Amunt (Sala gran)
Sorteig d'un quadre durant la mitja part del concert d'havaneres
Org. AVV Sant Mamet de Corró d'Amunt

21 h 38A BOTIFARRADA POPULAR
Antigues Escoles de Corró d'Amunt
Preu: 5€+1€ Comissió Festa Major = 6€ Límit 300 tiquets
Informació: 670 246 769
Org. Club Petanca Corró d'Amunt

22 h PREGÓ D'INAUGURACIÓ A CÀRREC DEL MILLOR PREGONER QUE PODRÍEM TENIR...
Antigues Escoles de Corró d'Amunt
Org. Comissió de Festa Major

23.30 h BANDA DE MÚSICA "RETRO SOUND"
Zona Esportiva Municipal de Corró d'Amunt
La millor música dels 60's i 70's
Org. Comissió Festa Major

DISSABTE 3 dissabte d'agost

9 h TORNEIG DE PETANCA
Zona Esportiva Municipal de Corró d'Amunt
Org. Club Petanca Corró d'Amunt

10 h ESMORZAR AMB BICICLETA
Antigues Escoles de Corró d'Amunt
Informació: 670 246 769
Org. Club Ciclista Corró d'Amunt

"Qui no es banya al juliol
no es banya quan vol"

12 h FESTA HOLI DELS COLORS: VINE DE BLANC I MARXA DE COLORS
Antigues Escoles de Corró d'Amunt
Cal portar calçat adequat
Org. AVV Sant Mamet de Corró d'Amunt

12.30 h RUTA DE LES TAPES
Antigues Escoles de Corró d'Amunt
Org. Comissió Festa Major

18.30 h CIRC AMB L'ESPECTACLE "NI CAP NI PEUS"
Zona Esportiva de Corró d'Amunt
A càrrec de la companyia Vermut
Org. Comissió Festa Major i PMCEIJ

21 h SOPAR DE FESTA MAJOR. CONCURS DE PASTISSOS
Antigues Escoles Corró d'Amunt
Preu a consultar
Informació: 649 030 820 Ma. Àngels i 678 591 498 Dolores
Org. AVV Sant Mamet de Corró d'Amunt / Comissió Festa Major

22.30 h III CONCURS DE BALLS DE SALÓ PER A AFICIONATS NO PROFESSIONALS
Zona Esportiva Municipal de Corró d'amunt
Amb l'Orquestra Parfills
Org. Comissió Festa Major

22.50 h EXHIBICIÓ DE BALLS DE SALÓ I ENTREGA DE PREMIS DEL CONCURS
Zona Esportiva Municipal de Corró d'Amunt
Org. Comissió Festa Major

23.10 h BALL DE FESTA MAJOR
Zona Esportiva Municipal de Corró d'Amunt
A càrrec de l'Orquestra Parfills
Org. Comissió Festa Major

DIUMENGE 4 d'agost

12.30 h MISSA SOLEMNE DE FESTA MAJOR I CANT DELS GOIGS DE SANT MAMET
Església de Sant Mamet
Org. Parròquia de Sant Mamet de Corró d'Amunt

18 h SARDANES AMB LA COBLA CIUTAT DE LES ROSES
Zona Esportiva Municipal de Corró d'Amunt
Org. Comissió de Festa Major amb la col·lab. Sardanistes Franquesins

18.30 h PARTIT DE FUTBOL DE SOLTERS CONTRA CASATS
Zona Esportiva Municipal de Corró d'Amunt
Org. US Corró d'Amunt

20.30 h TEATRE "CONFIDÈNCIES" DE PERE ANGLAS
Antigues Escoles de Corró d'Amunt
Complicades situacions amoroses a on l'espectador viurà una sèrie d'equívocs, confusions i malentesos fins a arribar a la comèdia d'embolics
Preu: 4€ + 1€ Comissió Festa Major = 5€
Informació: 607 809 884 Grup Teatre Boina
Org. Grup de Teatre Boina

22 h HAVANERES A CÀRREC DEL GRUP CREMA CATALANA
Zona Esportiva Municipal de Corró d'Amunt
A mitja part, rom cremat per a tothom
Org. Comissió Festa Major

[**grups** polítics]

Francesc Colomé
President del grup polític municipal Junts per les Franqueses (JxLF-Junts)

JxCAT. El nostre projecte polític es manté com la primera força municipalista del país després dels plens de constitució dels ajuntaments amb 393 alcaldies arreu de Catalunya, comptant les Entitats Municipals Descentralitzades (EMD). Així mateix, en 26 municipis més vam aconseguir la majoria simple, si bé finalment no hem pogut governar per pactes entre altres partits. En aquest proper mandat, tindrem alcaldies en diferents capitals de comarca com Tortosa, Reus, Valls, Manresa, Vic, Vilafranca del Penedès, Igualada, Mollerussa, Puigcerdà, Santa Coloma de Farners, Girona, Olot, Banyoles, Gandesa, Les Borges Blanques, Móra d'Ebre, Cervera, El Pont de Suert o Ripoll, i també en municipis importants com Deltebre, Vilaseca, Salou, Gironella, Martorell, Premià de Mar, Calella, Matadepera o les Franqueses del Vallès. Aquestes xifres demostren la força del nostre projecte en l'àmbit municipal, essent els primers en nombre d'alcaldies. Hem d'estar satisfets dels resultats assolits, érem el partit dels alcaldes i així seguirà sent. Ara bé, no podem deixar de fer autocrítica, sempre constructivament, per tal de poder mantenir i millorar la nostra força. Som molt conscients de la necessitat d'analitzar amb profunditat els resultats electorals i, amb perspectiva, poder crear les dinàmiques que ens permetin aconseguir el pes polític que desitgem. En aquest sentit ens esforcem cada dia per l'enfortiment d'aquest projecte polític, convençuts que som necessaris pel present i el futur de Catalunya. Finalment, aprofitem per donar-vos les gràcies a tots i totes i sobretot 2.762 GRÀCIES als nostres votants de les Franqueses. No us fallarem!

Grup municipal del Partit dels Socialistes de Catalunya-Candidatura de Progrés [PSC-CP]

Des del PSC de les Franqueses volem agrair el suport que ens heu demostrat a les urnes, 2.280 persones han confiat en nosaltres, i és per aquest motiu que podrem fer realitat el nostre programa electoral. Sense vosaltres no hagués estat possible formar part del Govern de les Franqueses.
La nostra intenció és seguir treballant en la línia que ho havíem fet fins ara, però amb més notorietat, ja què hem passat de tres a cinc regidors. Ens omple d'orgull poder representar a la ciutadania del nostre municipi, fent realitat tot allò que els veïns i les veïnes, que van participar en l'elaboració del nostre programa electoral, sigui un fet i es faci realitat.
El nostre equip seguirà present allà on sigueu vosaltres perquè el nostre despatx sempre serà al carrer, escoltant tot allò que ens vulgueu fer arribar per tal de millorar la qualitat i els serveis del nostre municipi.
En aquesta nova etapa què hem començat, la nostra funció anirà representada en els següents àmbits: Feminisme i Igualtat; Infància i Joventut; Turisme; Polítiques Socials i Habitatge; Educació; Seguretat Ciutadania Civisme i Convivència; Cultura; i Participació i Relacions Ciutadanes. En la resta de regidories no tenim competència directa, però estarem vigilants i actius i ens mostrarem crítics quan així ho creiem oportú, com ho hem fet fins ara.
Des del grup municipal del PSC de les Franqueses volem transmetre la nostra il·lusió en aquesta nova etapa que comencem i dir-vos que seguim treballant sense descans i ho continuarem fent sempre perquè la vostra confiança és el nostre compromís.

Rafael Bernabé
Portaveu Imagina les Franqueses en Comú - Acord Municipal (IEC-AM)

En nom d'Imagina Esquerra en Comú (IEC) volem donar-vos les gràcies a les 1509 persones que ens vàreu confiar el vot: per nosaltres és important i ens dona forces per seguir lluitant en la millora dels cinc pobles.
També creiem important dir-vos que, tot i haver-hi tres vies per poder desenvolupar les nostres propostes, cap ha pogut fer-se realitat. La primera l'apuntava el PSC la nit electoral: un govern d'esquerres amb la CUP; però la situació de país va fer complicada aquesta equació per part de la CUP. La segona era governar en minoria amb PSC i el recolzament de Ciutadans en la investidura, però tot i respectar molt a les dues persones escollides, el nostre espai no és compatible amb Ciutadans i es va desestimar. La tercera és la del pacte de país amb JUNTS, CUP i IEC. Aquesta via va començar amb la CUP optant per quedar a l'oposició, en entendre que el seu vot no era imprescindible, tot i que ens van animar a seguir negociant.
Després d' un debat intens, la gran majoria de la confluència va apostar per aquesta darrera via. Vam fer dues reunions amb JUNTS que d'entrada van anar força bé, malgrat les diferències ideològiques, però la nostra sorpresa va ser gran quan el dia de la investidura ens vam trobar amb un acord ja tancat de JUNTS i PSC. No entenem com JUNTS opta per una opció sense arribar a tancar les negociacions. ¿Com es pot escollir el millor pel nostre poble sense tenir totes les possibilitats sobre la taula?. I sense cap pressió, ja que JUNTS sabia perfectament que Colomé era alcalde sí o sí, per ser la llista més votada. Entenem que han prevalgut les situacions personals per sobre del benefici comú.

Amador Doncel

Portaveu de Ciutadans - Partido de la Ciudadanía (Cs)

Es la primera vez que Ciudadanos tiene representación en el Ayuntamiento de Les Franqueses y este hecho histórico ha sido posible gracias al esfuerzo y al trabajo de toda la militancia y a los 799 franquesinos y franquesinas que nos habéis dado vuestra confianza en las urnas.
Hemos entrado en el Consistorio con dos concejales y es un orgullo para nosotros poderosrepresentar y poder trabajar desde la política para nuestro municipio. No vamos a defraudar lasexpectativas que habéis depositado en nuestra candidatura y en nuestro proyecto.
Ciudadanos ha llegado para quedarse y para trabajar con el resto de partidos en atender lasdemandas de los vecinos y para hacer de Les Franqueses un municipio mejor, más abierto einclusivo.
Seremos firmes en defender que los recursos vayan destinados exclusivamente a solucionar los problemas reales de las personas y no a hacer políticas que lejos de buscar la concordia buscanperpetuar la confrontación entre bandos.
Trabajaremos, en definitiva, para solucionar los problemas del municipio y mejorar la calidad de vida de todos los vecinos haciendo política útil.
En nuestra acción política estarán siempre las señas de unión y libertad y nos opondremos frontalmente a todas aquellas políticas que busquen la ruptura de la convivencia y sean desleales alos valores constitucionales.

Maria Forns

Portaveu de Sal-Candidatura d'Unitat Popular-Alternativa Municipalista (SAL-CUP-AMUNT)

Hem entrat per primer cop a l'ajuntament i comencem a caminar. Guiaran la nostra feina els cinc principis de què hem fet bandera durant la campanya: transparència, participació, feminisme, sostenibilitat i república, cinc eixos que són indestriables. Transparència contra l'opacitat, perquè més enllà de complir la llei i de la informació institucional a través del butlletí i el web municipal, transparència és també informar els veïns de forma honesta i propera dels projectes o les decisions municipals o supramunicipals que els afecten.Participació contra el dirigisme, més enllà de promoure processos participatius que tenen més d'autobombo que de voluntat real d'escoltar la ciutadania. Fomentar la participació és no vetar les propostes de veïns i entitats quan arriben a les taules dels regidors, o preguntar-los si volen que el municipi creixi més en població, en comptes de vantar-se perquè molta gent hi vol venir a viure. Sostenibilitat contra l'expansió del ciment, més enllà d'instal·lar unes quantes plaques solars; cal entendre que el territori no és un bé consumible, que l'espai agrari no és un parc temàtic ni un espai de lleure sinó una font de riquesa, de recursos i d'aliments i vida per a tothom.No farem una oposició de rebuig sistemàtic, sinó que buscarem sempre les millors alternatives al govern, i serem al seu costat quan prengui decisions valentes per millorar l'equitat de gènere, l'impacte ambiental, la justícia social i el dret a construir una república.
Serem al carrer, i volem ser a l'ajuntament la veu de la gent que té dificultats per fer-s'hi sentir. Per això ens posem a disposició de tothom a correu@sal-cup.cat.

Ajuntament de
les Franqueses
del Vallès

L'Ajuntament de les Franqueses del Vallès posa aquestes pàgines del butlletí 5.1 a disposició dels partits polítics amb representació municipal. El Gabinet de Comunicació, Premsa i Imatge no es fa responsable de les informacions i opinions que s'emeten en aquest espai mensual; així com tampoc garanteix que els textos estiguin lliures d'errors gramaticals o d'expressió. Tots els articles es publiquen tal com els han enviat les forces polítiques i no són subjectes de correcció o manipulació, més enllà de les necessitats del disseny del butlletí.

2019
FESTA MAJOR
les Franqueses

Bellavista

del 4 al 7 de juliol

Marata

19, 20, 26, 27 i 28 de juliol

Corró d'Amunt

27 de juliol i del 2 al 4 d'agost

Llerona

del 6 al l'11 de setembre

Corró d'Avall

del 12 al 15 de setembre