desembre 2016 núm. 120 www.lesfranqueses.cat

AJUNTAMENT DE
LES FRANQUESES DEL VALLÈS

5.1 cinc pobles un municipi

butlletí municipal de les Franqueses del Vallès

Bellavista · Corró d'Amunt · Corró d'Avall · Llerona · Marata

16-21 Agenda: Fira Mercat de Nadal i Fira d'Entitats, Festa de la Infància, Els Pastorets, Reis...

05 La pressió fiscal es manté a 0 per quart any consecutiu

06 El Termòmetre PAE marca bona salut de l'emprenedoria a les Franqueses

13-14 Escriu la carta als Reis Mags de les Franqueses del Vallès

[telèfons d'interès]

Oficines del Servei d'Atenció a la Ciutadania (SAC) de l'Ajuntament. Carretera de Ribes, 2.
938 467 676
Oficines del Servei d'Atenció a la Ciutadania (SAC) de Bellavista. Carrer de Rosselló, 39.
938 615 435
Horari de les oficines:
De dilluns a divendres de 8.30 a 14 h
Dimarts i dijous de 16 a 18 h

Emergències
Policia Local. **938 467 575**
Mossos d'Esquadra. **112**
Policia Nacional. **091**
Bombers. **112**
Ambulàncies-Urgències. **112**
Sanitat Respon. **061**
Hospital General de Granollers.
938 425 000

Sanitat (demanar hora al metge **933 268 901**)
CAP Corró d'Avall. **938 404 200**
CAP Les Franqueses. **938 618 030**

Transports (atenció al client)
Autobusos Sagalés. **902 130 014**
Renfe. **902 320 320**
Taxis. **938 703 028**

Serveis (atenció al client)
Endesa. **800 760 909**
Estabanell Energia. **900 250 260**
Gas Natural. **902 200 850**
Sorea. **902 250 070**

Altres
Correus. **938 495 955**
Deixalleria. **937 445 058**
Jutjat de Pau. **938 465 578**
Notaria. **938 468 611**
Recollida de mobles i estris vells. **900 101 338**
Oficina de l'Organisme de Gestió Tributària de la Diputació de Barcelona de Corró d'Avall.
934 729 194
Tanatori de Granollers. **938 618 230**

Ajuntament de les Franqueses

@lesfranqueses

Ajuntament de les Franqueses del Vallès

Canal les Franqueses del Vallès

Millorem la distribució

Si viviu a les Franqueses i no rebeu aquest butlletí a casa vostra o us arriba en mal estat, feu-nos-ho saber:
938 467 676
comunicacio@lesfranqueses.cat

Portada

20a Fira Mercat de Nadal i 11a Fira d'Entitats
X. Solanas

butlletí municipal de les franqueses

Edició
Ajuntament de les Franqueses
Direcció
Patrícia Gonzàlez
Redacció
Cristina Morte
Núria Maynou
Patrícia Gonzàlez
Fotografia
Ajuntament de les Franqueses
Xavier Solanas
Disseny
JO Comunicació
Maquetació
JO Comunicació
Impressió
Gràfiques Harris
Tiratge
8.000 exemplars gratuïts
Dipòsit legal
B- 3036-1996

La impressió del 5.1 té un cost de 0,22 euros per exemplar.

[editorial]

Una de les obres més importants d'aquesta legislatura en què esmerçarem tots els esforços necessaris perquè sigui una realitat és la finalització del Centre Cultural de Corró d'Avall del carrer Tagamanent modificant-ne els usos tal com va decidir la ciutadania en un procés participatiu que es va realitzar fa dos anys. Aquesta faraònica construcció que en el seu moment es va planificar per tal que fos un teatre auditori de més de 700 butaques (ja tenim el teatre auditori de Bellavista amb 290 seients i el casal cultural de Corró d'Avall amb uns altres 220) ara es convertirà en un complex "multiús" que inclourà activitat sanitària, cultural i esportiva.

La planta baixa l'ocuparà el **Centre d'Atenció Primària** de Corró d'Avall –que ara és al costat de l'Ajuntament- que donarà servei a prop d'11.000 franquesins i franquesines preferentment de Corró d'Avall, Corró d'Amunt, Llerona i Marata (recordem que Bellavista ja té el CAP del carrer Girona). Actualment el CAP Corró d'Avall ocupa una superficie de prop de 300m2 en planta baixa. La nova instal.lació ocuparà una superficie de 900 m2 triplicant el seu espai. Aquest increment de m2 permetrà dotar al nou CAP de noves i millors instal·lacions i, tal com hem sol·licitat a l'Institut Català de la Salut, esperem que pugui oferir nous serveis. Amb aquest canvi s'alliberarà el local que ocupa actualment el CAP per tal que l'Ajuntament pugui ampliar les seves oficines que en aquests moments ja es troben al límit de la seva ocupació.

Un altre dels usos que hi haurà a la planta baixa serà l'esportiu. S'hi construirà un **pavelló tipus PAV1**. Les Franqueses ha tingut un creixement important els darrers 10 anys, sobretot amb gent jove que ha triat el municipi per la seva qualitat de vida i sobretot pels seus serveis i equipaments. Aquest creixement de població també ha estat evidentment amb infants. Cada any neixen entre 250 i 300 nens i nenes (ara comencem a anar a la baixa). Una de les activitats extraescolars que més èxit té a banda del futbol és l'handbol i el bàsquet. Prop de 600 esportistes el practiquen i les instal.lacions se'ns han quedat petites. La construcció d'aquest nou pavelló permetrà descongestionar el vell pavelló i aconseguir més hores d'entrenament per als clubs, que es una vella reivindicació que ens fan. Com més hores d'entrenament tenen, més qualitat i competitivitat adquireixen els equips de les Franqueses.

A la planta primera s'hi construirà la segona **biblioteca** del municipi, molt necessària pel número d'habitants que tenim (19.627 a 2 de novembre) i també per donar servei sobretot als alumnes de l'Escola Joan Sanpera, de l'Escola Camins i als joves de l'Institut El Til·ler.

Hem tret a concurs la redacció del projecte bàsic, l'executiu i la direcció d'obra i esperem que abans de l'estiu es puguin iniciar les obres. Seria una gran notícia. Per finalitzar, deixeu-me que us convidi a participar en tots els actes que es realitzaran aquest Nadal i aprofito l'avinentesa per desitjar-vos molt bones festes i bona entrada d'any!

Francesc Colomé i Tenas Alcalde

[sumari]

04-09
ACTUALITAT

Ordenances fiscals 2017
Emprenedoria a les Franqueses
300 franquesins al Camp Nou
Èxit del Ciclocròs Internacional

13-14
CARTA ALS REIS

15
ESPECTACLES

11è Cicle d'Espectacles Infantils

16-21
AGENDA

Encesa llums de Nadal
4a Festa de la Infància
21a Fira Mercat de Nadal
12a Fira d'Entitats
Concert d'Any Nou
Els Pastorets

22-23
GRUPS POLÍTICS

L'Ajuntament desencalla el projecte del Centre Cultural de Corró d'Avall

Centre Cultural Corró d'Avall

Centre Cultural Corró d'Avall

La Junta de Govern Local ha aprovat els plecs de clàusules del contracte per a la redacció del projecte del Centre Cultural de Corró d'Avall, les obres del qual s'iniciaran el segon trimestre del 2017.

El projecte d'obra es basa en el que va determinar el procés participatiu al 2014, un procés que pretenia implicar a tota la ciutadania en la definició dels usos de l'edifici. Els franquesins i franquesines van apostar pel trasllat i ampliació del Centre d'Atenció Primària (CAP), actualment ubicat a l'edifici de l'Ajuntament, per la instal·lació d'una biblioteca i la construcció d'un nou pavelló poliesportiu, així com diverses sales i espais polivalents per a activitats culturals, socials, de formació i estudi.

El passat 27 d'octubre el Ple Municipal va aprovar inicialment la modificació puntual del Pla General d'Ordenació Urbana per tal de permutar la qualificació d'equipaments comunitaris i d'espais lliure entre els carrers que envolten l'estructura.

Aquest projecte sociosanitari, cultural i participatiu ofereix flexibilitat, ja que es plantegen diversos espais polivalents i no rígids que permeten la realització d'activitats diferents en funció de les demandes del moment.

La pressió fiscal es manté a 0 per quart any consecutiu

Ple extraordinari de 21 d'octubre de 2016

L'equip de govern va presentar el projecte d'ordenances fiscals per a l'exercici 2017 a la sessió plenària celebrada el 20 d'octubre. Per a l'any vinent el regidor d'Hisenda, Ferran Jiménez (CiU), va anunciar que s'adopta com a criteri general la no variació dels tipus impositius, és a dir, que la pressió fiscal per als ciutadans i ciutadanes es torna a congelar. D'aquest criteri general es fan petites excepcions en determinades taxes i preus públics.

La principal novetat del nou projecte és la introducció de la tarifació social, és a dir, la bonificació, mitjançant descomptes, per aquelles persones amb poca capacitat econòmica, en el preus per l'ús de les instal·lacions esportives, les llars d'infants, l'escola municipal de música, i les activitats del Centre d'Art i Noves Tecnologies. Gràcies a la tarifació social, les persones amb pocs recursos pagaran fins a un 60%menys que en els anys anteriors.

Per a completar la mesura, properament el consistori impulsarà l'aprovació d'unes Bases per a ajuts al pagament de l'Impost sobre Béns Immobles (IBI), dirigit a les famílies amb pocs recursos, per tal de reduir la càrrega fiscal de l'immoble que és habitatge habitual. Es pretén que aquesta iniciativa entri en vigor i es pugui aplicar a partir del 2017.

En altres casos les quotes s'augmenten, per exemple, en determinades activitats esportives. El lleu increment que pateixen alguns serveis es deu a la necessitat d'ajustar l'oferta als costos reals. De fet, segons l'alcalde, Francesc Colomé (CiU), la majoria dels serveis prestats continuen sent deficitaris però l'Ajuntament els sufraga per tal d'oferir un ampli ventall d'activitats.

Per ara, el Ple ha aprovat provisionalment les ordenances amb 9 vots favorables de l'equip de govern (CiU i PSC). Els 2 regidors de ERC van votar-hi en contra manifestant el seu desacord, igual que ho van fer l'any anterior. CpF i ILFC s'hi van abstenir, aquests darrers van proposar una nova taxa per obrir expedients per investigar l'ús indegut dels habitatges en propietat de les entitats bancàries, com s'ha aplicat ja en altres ajuntaments de la comarca o de municipis més grans.

L'alcalde va finalitzar la sessió plenària explicant que en aquestes ordenances la pressió fiscal, per quart any consecutiu, segueix sent zero malgrat les pujades dels preus dels serveis.

Eines útils a les xerrades per a pares i mares

Entre octubre i novembre van tenir lloc les xerrades-taller adreçades a pares i mares de les Franqueses i organitzades pel Patronat Municipal de Cultura, Educació, Infància i Joventut. La proposta s'emmarca dins els projectes Fes camí en l'educació en família i projecte educatiu Comunitat i Escola, i va tenir molt bona acollida. La primera d'aquestes xerrades tractava de tècniques d'estudi per ajudar els fills i filles. També es va plantejar un taller vivencial sobre com ser un bon guia per als fills i filles.

El regidor d'Educació, J.A. Aguilera (PSC) donant la benvinguda

Els alumnes en un assaig

L'Escola Joan Sanpera, a l'escenari

Les Franqueses segueix impulsant el treball teatral dins les escoles i per part de l'alumnat. Un any més, des de l'àrea d'Educació del Patronat Municipal de Cultura, Educació, Infància i Joventut, s'ha engegat l'activitat de teatre en el marc del Projecte Educatiu Comunitat i Escola, que compta amb el suport dels centres educatius del municipi i les seves AMPA. Enguany els grans protagonistes són els alumnes de 6è de primària de l'Escola Joan Sanpera i Torras i compten amb la col·laboració dels alumnes de l'Institut Lauro i entitats del municipi per representar l'obra de teatre Finestres al món, obra dirigida per la companyia de teatre Frec a Frec. Finestres al món es representarà el dijous 22 de desembre de 2016, al Teatre Auditori de Bellavista, dins del marc de la 4a Festa de la Infància.

38 altes d'empreses a les Franqueses

Segons informa l'àrea de Desenvolupament Econòmic Local de la Diputació de Barcelona, aquest 2016 s'han realitzat un total de 875 altes empresarials. Ho determina el Termòmetre PAE (Punts d'Atenció a l'Emprenedor) de la província de Barcelona. D'acord amb l'informe corresponent al 3r trimestre d'aquest any, l'Ajuntament de les Franqueses consta en onzè lloc del rànquing PAE. Al municipi hi ha hagut 7 altes de societas limitades (SL i SLNE) i 31 altes d'autònoms (empresaris individuals), és a dir, un total de 38 altes (fins al 30 de setembre). En el rànquing acumulat entre el 2009 i 2016, les Franqueses se situa en 13è lloc, amb un total de 75 altes d'un total de 2.373 a la província.

400 persones de Bellavista dinen a Platja d'Aro

La Festa dels avis és un èxit de convocatòria

El passat dissabte 22 d'octubre, l'Associació de Veïns de Bellavista va organitzar, com fa cada any, la Festa dels avis. La celebració va consistir en un esmorzar al Casal d'Avis i Centre Social de Bellavista i, a continuació, el desplaçament amb 4 autocars fins a la vila de Platja d'Aro, on van dinar tots plegats. La sortida va comptar amb la col·laboració de l'àrea de Gent Gran de l'Ajuntament de les Franqueses i va ser un èxit de participació. Hi van assistir l'alcalde Francesc Colomé (CiU) i la regidora de Gent Gran, Rosa M. Pruna (CiU).

La gent gran de les Franqueses visita el Camp Nou

La regidora Rosa Pruna (CiU) amb alguns dels ciutadans al Camp Nou

El dimecres 26 d'octubre, l'àrea de Gent Gran de l'Ajuntament de les Franqueses va organitzar una sortida al Camp Nou, la seu del FCBarcelona i del Museu del Barça. S'hi van apuntar un total de 310 persones que van sortir amb 6 autocars des del municipi fins a Barcelona. Un cop allà van visitar l'estadi, van esmorzar a l'espai gastronòmic Roma-2009, i també van cònèixer el museu del club. A continuació l'autocar els va dur fins al restaurant Barca de Salamanca per dinar –a la platja de la Mar Bella– i en acabat van tornar cap a les Franqueses.

L'ajuntament posa en marxa la campanya *No puc esperar* a les Franqueses

Les Franqueses s'ha adherit a la campanya ***No puc esperar***, una iniciativa de l'Associació de Malalts de Crohn i Colitis Ulcerosa de Catalunya (AACCU Catalunya) i de l'Hospital Universitari Doctor Josep Trueta de Girona, amb l'objectiu de facilitar el dia a dia de les persones amb malalties inflamatòries intestinals (malaltia de Crohn i colitis ulcerosa) i de tots aquells pacients que els metges col·laboradors considerin que cal incloure. Un dels problemes que més angoixa aquestes persones és la necessitat contínua, i de vegades imprevisible, d'anar al lavabo; de manera que els costa sortir de casa per por de no trobar un lavabo accessible en el moment necessari. Des de l'Ajuntament es vol conscienciar a la societat sobre aquest tipus de malalties i les necessitats que tenen qui les pateixen, així com facilitar l'accés ràpid i de manera gratuïta als lavabos dels equipaments municipals. Properament, el consistori publicarà aquells equipaments on es permetrà la utilització dels seus lavabos als portadors de la targeta autoritzada No puc esperar!

Reunió de corals al 3r Concert Solidari

El cant comú de totes les corals per tancar el concert

Diumenge 6 de novembre va tenir lloc el 3r Concert Solidari de les Franqueses. L'acte va comptar amb l'actuació del Cor Camins, la Coral Xeremella, la Coral Harmonia i el Cor del Casal de Gent Gran de les Franqueses. L'organització, com en les anteriors edicions d'aquest concert, va anar a càrrec de l'Associació d'Intercanvis Socials i Culturals de les Franqueses, amb la col·laboració de l'Ajuntament de les Franqueses i el Patronat de Cultura, Educació, Infància i Joventut.

El concert va ser al Teatre Auditori de Bellavista. Hi van assistir unes 100 persones gràcies a les quals es van poder recaptar 350 euros en benefici de Càritas de la Parròquia Sant Francesc d'Assís de Bellavista. Per altra banda, l'Ajuntament de les Franqueses hi afegirà un donatiu de 350 euros.

Cada coral va oferir una selecció de peces del seu repertori i, en acabar cada actuació, tots els cantaires van oferir un cant comú.

Febre pel terror a Corró d'Amunt

Voluntàries d'aquest túnel 2016

Corró d'Amunt es va acomiadar de l'octubre amb el tradicional passatge del terror, que aquest any s'emmarcava com a Temple de les Tenebres. Les nits del 28, 20, 30 i 31 d'octubre, les Antigues Escoles el poble van preparar un recorregut de 300 metres de terror que es podien travessar en 20 minuts. Unes 3.000 persones van passar la nit de por que va organitzar l'Associació de Veïns Sant Mamet de Corró d'Amunt, en una idea i direcció de Xavier Monells.

Fora de les escoles hi havia parades de productes propis d'aquesta època i se servia brou calent. Els espectadors van venir d'arreu de la comarca i de fora de la comarca per veure els més de 40 actors amateurs i voluntaris que ho van fer possible.

Ciclistes d'arreu al Ciclocròs Internacional Gran Premi Les Franqueses

Per segona vegada, la UCF Les Franqueses organitza amb èxit el Ciclocròs internacional. Unes 300 persones d'arreu de Catalunya, Euskadi, València i altres països europeus van ser presents al Ciclocròs Internacional (UCI) – Gran Premi les Franqueses al parc del Mirador de Bellavista. La cursa, organitzada per l'Unió Ciclista Les Franqueses, era puntuable a la Copa d'Espanya i al calendari de la UCI. És el segon any que aquest gran esdeveniment s'ubica al parc del Mirador de Bellavista.

Els primers premis van ser tots per a ciclistes de fora. En elit masculina, el guanyador va ser Ismael Estoran; en la femenina, Aida Nuño; en júniors, Jofre Cullel. Destaca la marca de Santi Segú, vinculat a les Franqueses, que va quedar cinquè a la categoria de màster 40.

El regidor d'Esports, J.A. Corchado (PSC), fent entrega dels premis

Més de 770 caminants a Llerona

Caminada popular 2016

El passat 13 de novembre va tenir lloc la 26a Caminada Popular de Llerona organitzada per l'associació Festes Laurona. S'hi van inscriure unes 770 persones, més del que estava previst. L'esdeveniment va ser tot un èxit, tenint en compte que al mateix dia se celebraven altres actes a l'aire lliure dins i fora del municipi.

El recorregut d'enguany incorporava nous trams van tenir molt bona rebuda. L'esmorzar també és un dels punts forts de la caminada, que és possible gràcies a la quarantena de voluntaris i voluntàries que s'hi impliquen. L'alcalde de les Franqueses, Francesc Colomé (CiU), va ser un dels participants de la caminada.

El Mundo Deportivo premia els clubs

L'alcalde amb alguns premiats

El divendres 4 de novembre es va celebrar la 33a Nit dels Campions organitzada pel diari Mundo Deportivo. Es tracta d'un tradicional homenatge als clubs de Catalunya que fa aquesta publicació. En aquesta 33a edició hi va haver reconeixement el sènior masculí i femení del CB Les Franqueses i l'amateur femení de l'US Corró d'Amunt, dos equips que van assolir l'ascens de categoria la temporada passada.

La celebració va consistir en un sopar de gala a Barcelona, on hi van assistir representants dels clubs i l'alcalde de les Franqueses, Francesc Colomé (CiU).

ENCENEM ELS LLUMS DE NADAL

LES FRANQUESES DEL VALLÈS

DIVENDRES
2 DE DESEMBRE 2016

Corró d'Avall

Plaça de l'Espolsada

17.00 h Arbre dels desitjos
17.30 h Animació amb Gumbo Jazz Band
18.00 h Encesa de l'arbre i xocolatada
Col·labora: Agrupació de Comerciants i Professionals de la plaça de l'Espolsada

Bellavista

Plaça Major

18.15 h Xocolatada
18.45 h Animació amb Gumbo Jazz Band
19.00 h Encesa de l'arbre de Nadal
Col·labora: A.V. Bellavista i Centre Municipal de Joves

AJUNTAMENT DE LES FRANQUESES DEL VALLÈS

PATRONAT MUNICIPAL DE CULTURA, EDUCACIÓ, INFÀNCIA I JOVENTUT
Les Franqueses del Vallès

Agrupació de Comerciants i Professionals de la Plaça de l'Espolsada · Les Franqueses

XIX Pessebre Vivent
Corró d'Avall

17 i 18 de desembre

de 17.30 a 20.30h

Av Sta Eulàlia, Les Franqueses

ORGANITZA:

AGRUPACIÓ SANTA EULÀLIA CORRÓ D'AVALL

I AMB LA COL·LABORACIÓ DE:

ARMATS DE MATARÓ

Associació Coordinadora de Pessebres Vivents de Catalunya.

25 anys

Ajuntament de Les Franqueses del Vallès

Diputació Barcelona

Revivint la més Tendra de les Tradicions

Representacions Teatralitzades i Música en Viu

NOVES ESCENES

3A CAMINADA SOLIDÀRIA FESTES DE NADAL

RECORREGUT: 12 QUILÒMETRES

DIUMENGE, 11-12-2016
CORRÓ D'AMUNT

ENGUANY ES RECULLEN DINERS PER A LA **La Marató** 3

DONATIU MÍNIM: **2 EUROS**

LÍMIT DE 300 PARTICIPANTS

PER A MÉS INFORMACIÓ TRUCAR AL 670 24 67 69

INSCRIPCIONS EL MATEIX DIA DE 8 A 8.50 H O ANTICIPADAMENT A ALBERT@CCCORRODAMUNT.CAT

SORTIDA DEL PAVELLÓ DE CORRÓ D'AMUNT A LES 9 DEL MATÍ

AVITUALLAMENT AMB AIGUA I A L'ARRIBADA HI HAURÀ XOCOLATA DESFETA AMB MELINDROS

ORGANITZA: Club Ciclista Corró d'Amunt

COL·LABOREN: Ajuntament de Les Franqueses del Vallès – Consell del Poble de Corró d'Amunt

100% RETOLS

Aquest Nadal

CAP NEN/A SENSE JOGUINA

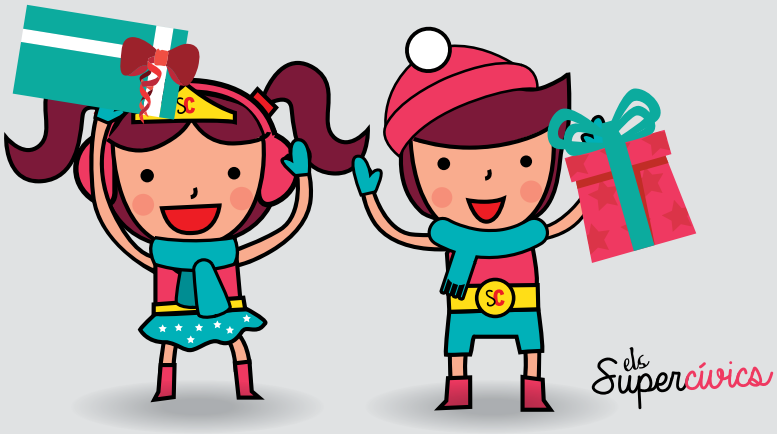

Podeu portar joguines noves, preferentment didàctiques, als següents punts de recollida:

Servei d'Atenció a la Ciutadania de Corró d'Avall
Carretera de Ribes, 2
De dl. a dv. de 8.30 a 14 h i dt. i dj. de 16 a 18 h

Servei d'Atenció a la Ciutadania de Bellavissta i Oficines de Polítiques Socials
Carrer de Rosselló, 39
De dl. a dv. de 8.30 a 14 h i dt. i dj. de 16 a 18 h

Estand de Maná
de la 21ª Fira Mercat Nadal
i 12ª Fira d'Entitats
17 i 18 de desembre a partir de les 10 h

Més informació:
938 467 676
www.lesfranqueses.cat

Organitza

AJUNTAMENT DE LES FRANQUESES DEL VALLÈS

Col·labora

Obra Social "la Caixa" · Maná · Rotary

AJUNTAMENT DE
LES FRANQUESES DEL VALLÈS

Estimats Reis Mags, aquest any he practicat la solidaritat, el civisme i la sostenibilitat, per això us vull demanar _____

_____

_____

_____

_____

_____

_____

_____

_____

_____

_____

_____

_____

Firma:

Enviar a:

[espectacles]

11è Cicle d'Espectacles **Infantils i Familiars**

JAI EL MARINER

3 de desembre Zipit Company
18 h Casal Cultural de Corró d'Avall

Espectacle de marionetes recomanat a partir de 4 anys
Durada: 50 minuts

Tres comediants que van de port en port explicant aventures de mar arriben per narrar la història de Jai el mariner i el seu viatge cap a l'amor de la bonica Marie Claire, la noia del far. Un camí llarg i emocionant: balenes gegants, taurons famèlics, micos salvatges...

Autor: Zipit Company i Dora Cantero
Direcció: Dora Cantero
Intèrprets: Glòria Arrufat, Ivo Garcia i Paulette San Martín

PREUS I VENDA D'ENTRADES

11è Cicle d'Espectacles Infantils i Familiars

5€ 1 hora abans a la taquilla del teatre
4€ majors de 65 anys, pensionistes, aturats i menors de 25 anys
Entrades no numerades

Informació: 938 466 506
www.lesfranqueses.cat
Teatre Auditori de Bellavista. Carrer d'Astúries, 1
Tel. 938 405 782
Casal Cultural de Corró d'Avall. Avinguda de Santa Eulàlia, s/n.
Tel. 930 138 191

Entra al Twitter i al Facebook de l'Ajuntament i guanya dues entrades per als teus espectacles!

@lesfranqueses

Ajuntament de les Franqueses

AJUNTAMENT DE LES FRANQUESES DEL VALLÈS

PATRONAT MUNICIPAL DE CULTURA, EDUCACIÓ, INFÀNCIA I JOVENTUT

Amb el suport de:

Diputació Barcelona xarxa de municipis

Generalitat de Catalunya Departament de Cultura

[agenda]

01 dijous

Espais de lectura: Comentari de la novel·la ***Mala gente que camina*** de l'autor Benjamín Prado
18 h Centre Cultural de Bellavista
Org. Biblioteca Municipal

Xerrada: ***Els subministraments a la llar (aigua, llum, gas i telèfon)***. Avantatges i inconvenients de les diferents ofertes de subministraments a la llar, eines per preveure enganys en la seva contractació, i entendre els conceptes en les factures.
19 h Casal d'avis de Bellavista
Org. Oficina Municipal d'Informació al Consumidor
Col. Diputació de Barcelona

02 divendres

Encesa dels arbres de Nadal
Plaça de l'Espolsada (Corró d'Avall)
17.00 h Arbre dels desitjos
17.30 h Animació amb Gumbo Jazz Band
18.00 h Encesa del l'arbre i xocolatada
Col. Agrupació de Comerciants i Professionals de la plaça de l'Espolsada

Plaça Major (Bellavista)
18.15 h Xocolatada
18.45 h Animació amb Gumbo Jazz Band
19.00 h Encesa de l'arbre de Nadal
Col. A.V. Bellavista i Centre Municipal de Joves

03 dissabte

Excursió Skating Barcelona. Preu: 15€ per als inscrits als casals i 17 € per als no inscrits.
Info: Centre Municipal de Joves (938 405 781)
9-17 h Sortida i arribada del Centre Cultural de Bellavista i del Centre Cultural Can Ganduxer
Org. Centre Municipal de Joves

04 diumenge

Sortides de Natura. Caminada guiada per **Agustí Martínez** pel costat del Congost. Tren d'anada fins al Figaró i tornada caminant a Corró d'Avall. Arribada cap a les 14 h. Dist. 5,3 Km. Desn.182m.
Inscripcions: info@lacivica.com, 600 50 58 49
8.20 h Sortida a l'estació de tren de Corró d'Avall
Org. Associació Cívica i Cultural de Corró d'Avall

08 dijous

Missa Solemne de la Mare de Déu i ofrena floral a la imatge de la plaça
12 h Parròquia de Santa Eulàlia de Mèrida
Org. Parròquia Santa Eulàlia de Corró d'Avall

11 diumenge

Missa de la Patrona amb veneració de la relíquia i sagrament de la Confirmació. Presidirà la Missa el Sr. Bisbe de la diòcesi Mons. Josep Àngel Saiz.
12 h Parròquia de Santa Eulàlia de Mèrida
Org. Parròquia Santa Eulàlia de Corró d'Avall

Concert Líric de Nadal a càrrec de la soprano **Sara Blanch** i **Miki Mori** i el baríton **Carlos Daza** acompanyats del pianista **Josep Buforn**, que ens oferiran un repertori basat en grans obres del món de la lírica. Adreçat a veïns i veïnes majors de 65 anys.
17.30 h Teatre Auditori de Bellavista

12 dilluns

Taller de Nadal: ***Boles per acolorir el Nadal***, a càrrec de **TAAP**, manualitats.
Inscripcions a la Biblioteca Municipal o al 938 404 388. A partir de 3 anys (places limitades)
17.30 h Biblioteca Municipal
Org. Biblioteca Municipal

13 dimarts

Hora del conte especial Nadal en anglès: ***How the Grinch stole Christmas***, a càrrec de l'escola d'idiomes del municipi **Little English.**
17.30 h Sala de lectura de Can Ganduxer
Org. Biblioteca Municipal

14 dimecres

Taller de Nadal: ***Boles per acolorir el Nadal***, a càrrec de **TAAP**, manualitats.
Inscripcions a la Biblioteca Municipal o al 938 404 388. A partir de 3 anys (places limitades)
17.30 h Sala de lectura de Can Ganduxer
Org. Biblioteca Municipal

15 dijous

Hora del conte especial Nadal: ***Deixa'm guarnir l'arbre de Nadal***, a càrrec de **Núria Alonso,** rondallaire.
17.30 h Biblioteca Municipal
Org. Biblioteca Municipal

16 divendres

L'Espai dels bons desitjos. Canviem un desig per un somriure, parar un minut, escoltar el cor i reflexionar sobre les coses que realment fan sentir bé i que fan que connectem amb els altres a través d'un somriure. Infants i joves veniu a compartir els vostres desitjos tot gaudint d'animació, berenar...
16.30 h Olivera de la Rambla de la carretera de Ribes

17 dissabte

Cercle de famílies conscients. Un espai on donar-nos una perspectiva i eines d'autoconeixement per sentir-nos amb una guia interna més sòlida en el camí de creixement com a mares, pares i famílies.
Inscripcions: lesfranqueses.espai.nado@gmail.com
10-13 h Centre Cultural de Bellavista**.** Org. ENEI

Muntem el pessebre
11-13 h Antigues Escoles de Corró d'Amunt
Org. Parròquia i Associació de Veïns Sant Mamet de Corró d'Amunt

"Desembre amb tronada, senyal de bona anyada"

18 diumenge

Concerts de Nadal a l'església de Santa Eulàlia de Corró d'Avall
12.45 h Petit Concert de Nadal a càrrec de la **Laia Pola**
13 h Concert de Nadal a càrrec de la **Coral Xeremella** de l'Associació Cívica i Cultural de Corró d'Avall. Director: **Daniel Pérez Fernández**
Org. Parròquia de Santa Eulàlia de Corró d'Avall.

Vine a fer cagar el Tió a Llerona
Xocolata i melindros per a grans i petits. Foguera per a no passar fred
18 h Antigues Escoles de Llerona
Org. Joves de Festes Laurona

21 dimecres

Concert de Nadal. Audició en la que participen els alumnes d'instrument de l'escola
18.30 h Teatre Auditori Bellavista
Org. Escola Municipal de Música Claudi Arimany

22 dijous

Finestres al món
18.30 h Teatre Auditori de Bellavista
Org. Teatre Escola Joan Sanpera i Torras

Celebració comunitària del perdó
19 h Església de Sant Francesc d'Assís de Bellavista
Org. Parròquia de Sant Francesc d'Assís

23 divendres

Nadales al carrer
Us proposem sortir al carrer a cantar nadales per a tots aquells que les vulgueu escoltar i per passar una bona estona. Inscripcions intercanviscorals@gmail.com i 659 642 920
17 h Olivera de la Rambla de la carretera de Ribes
Org. Associació d'Intercanvis Socials i Culturals

Concert de Marata. Aquest any, m'avanço!
Concert per a dues flautes i clavicèmbal. Claudi Arimany, flauta. Eduard Sànchez, flauta. Jordi Ribell, clavicèmbal
21 h Església de Santa Coloma de Marata
Org. Parròquia de Santa Coloma de Marata i Centre Cultural de Marata

24 dissabte

Pujada del pessebre al Pedró de Llerona
Passejada de 15 minuts a pas lent fins a la creu de terme del Pedró, cant de nadales i xocolatada. Activitat apta per a totes les edats. Xocolatada apta per a celíacs.
10-12 h Església de Santa Maria de Llerona
Org. Grup de muntanya de la Parròquia de Santa Maria de Llerona

Nadales al carrer
Us proposem sortir al carrer a cantar nadales per a tots aquells que les vulgueu escoltar i per passar una bona estona. Inscripcions intercanviscorals@gmail.com i 659 642 920
17 h Olivera de la Rambla de la carretera de Ribes
Org. Associació d'Intercanvis Socials i Culturals

Missa del Pollet i del Gall, i sopar de germanor a Bellavista
17 h Missa del Pollet a l'Església de Sant Francesc d'Assís
21 h Sopar de germanor amb gest que està sola (local parroquial)
0 h Missa del Gall a l'Esgésia de Sant Francesc d'Assís
Org. Parròquia de Sant Francesc d'Assís de Bellavista

Missa del Pollet i del Gall a Corró d'Avall
19 h Missa del Pollet a l'Església de Santa Eulàlia
0 h Missa del Gall a l'Esgésia de Santa Eulàlia
Org. Parròquia de Santa Eulàlia de Corró d'Avall

Missa del Gall a Marata
22 h Església de Santa Coloma de Marata
Org. Parròquia de Santa Coloma de Marata

Missa del Gall a Corró d'Amunt i inauguració del pessebre
0 h Església de Sant Mamet de Corró d'Amunt
Org. Parròquia i A.V. Sant Mamet de Corró d'Amunt

25 diumenge

Missa de Nadal
11 h Església de Sant Francesc d'Assís de Bellavista
Org. Parròquia de Sant Francesc d'Assís de Bellavista

Missa Solemne de Nadal
12 h Església de Santa Eulàlia de Corró d'Avall
Org. Parròquia de Santa Eulàlia de Corró d'Avall

26 dilluns

Missa Solemne de Sant Esteve
12 h Parròquia de Santa Eulàlia de Corró d'Avall
Org. Parròquia de Santa Eulàlia de Corró d'Avall

28 dimecres

Vine a jugar i a pintar el teu fanalet
16 a 19 h Antigues Escoles de Corró d'Amunt
Org. Parròquia i A.V.V. Sant Mamet de Corró d'Amunt

Celebració de Nadal dels joves de la JOC del Vallès Oriental
17 h Local parroquial
Org. Parròquia de St. Francesc d'Assís de Bellavista

31 dissabte

Missa de cap d'any
20 h Parròquia de Santa Eulàlia de Corró d'Avall
Org. Parròquia de Santa Eulàlia de Corró d'Avall

Festa major d'hivern de Marata. Missa de Santa Coloma i Cant dels Goigs
20.30 h Església de Santa Coloma de Marata
Org. Parròquia de Santa Coloma de Marata

[agenda]

2017 GENER

01 diumenge

Missa d'any nou. Solemnitat de la Mare de Déu
11 h Església de Sant Francesc d'Assís de Bellavista
Org. Parròquia de Sant Francesc d'Assís de Bellavista

Missa Solemne d'any nou
12 h Església de Santa Eulàlia de Corró d'Avall
Org. Parròquia de Santa Eulàlia de Corró d'Avall

8è parc de Nadal amb l'actuació **de Marc Oriol** i **Recepció dels patges reials de Ses Majestats els Reis Mags d'Orient**
18 h Antigues Escoles de Corró d'Amunt
Org. Parròquia i A.V. Sant Mamet de Corró d'Amunt

Concert d'any nou amb la Orquestra Internacional Maravella
Preus 18 euros i 15 euros (reduït per a majors de 65 anys, pensionistes, menors de 25 anys i anticipada). Anticipada: a partir del 12 de desembre, a les taquilles del Teatre Auditori de Bellavista i del Casal Cultural de Corró d'Avall, de dl. a ds. de 17 a 21 h, i ds. de 10 a 14 h, i a: www.teatres.lesfranqueses.cat i a www.tictactiquet.com
19 h Teatre Auditori de Bellavista
Col. Dept. Cultura Generalitat de Catalunya. Diputació de Barcelona

05 dijous

Missa vigília de Reis
20 h Església de Santa Eulàlia de Corró d'Avall
Org. Parròquia de Santa Eulàlia de Corró d'Avall

06 divendres

Missa Solemne de l'Epifania del Senyor
12 h Església de Santa Eulàlia de Corró d'Avall
Org. Parròquia de Santa Eulàlia de Corró d'Avall

19è PESSEBRE VIVENT

Ds. 17 i dg. 18 de desembre
Preu 3 euros per als majors de 17 anys (inclou visita, brou, participació panera i infusions), 2 euros (visita i brou), 1 euro per a infants de 6 a 16 anys i gratuït per als menors de 6 anys i membres del Club Súper 3. Informació 696 586 553 agsantaeulalia@gmail.com
17.30-20.30 h Parròquia de Santa Eulàlia de Corró d'Avall
Org. Parròquia de Santa Eulàlia de Corró d'Avall
Col. Armats de Mataró i Ass. Coordinadora de Pessebres Vivents de Catalunya

ELS PASTORETS DE LES FRANQUESES
Dg. 18 de desembre, a les 18.30 h, al Teatre Auditori de Bellavista
Dg. 8 de gener, a les 18.30 h, al Casal Cultural de Corró d'Avall
Preu: menys de 6 anys, 1 euro. De 6 a 14 anys, 2 euros. A partir de 14 anys, 5 euros. Venda anticipada: dt. i dv. de 19.30 a 21.30 h al Casal Cultural Corró d'Avall del 29/11 al 9/12 i al Teatre Auditori de Bellavista el 13/12 i 16/12 en el mateix horari. També per telèfon al 938 463 938
Org. Grup de Teatre El Coverol

ELS PASTORETS DE MARATA

Dl. 26 de desembre a les 19 h, ds. 7 de gener a les 19 h i dg. 8 de gener a les 18 h
Al Centre Cultural de Marata
Org. Centre Cultural de Marata

4a FESTA DE LA INFÀNCIA
21, 22 I 23 DE DESEMBRE

Dc. 21 de desembre
17.30 h Centre Cultural de Bellavista
Tarda de contes dels Drets dels Infants
- Presentació i cloenda del taller creatiu familiar
- Representació del conte I tu, tens algun dret? Les caixes de llumins a càrrec de la Núria Alonso
- Cinema familiar

Dj. 22 de desembre
17 h Centre Cultural de Bellavista
- Circ
- Representació Obra de teatre: Finestres al món
- Pica pica Popular
- Jocs populars per a tota la família

Dv. 23 de desembre
16.30 h Plaça Major de Bellavista
- Xocolatada
- Plantada de Bèsties de Foc dels Diables Encendraires
- Espectacle Colla Infantil dels Diables
- Plantada i Ball dels Gegants de les Franqueses
- Maquillatge
- Jocs per tota la família
- Tallers de Nadal
- Recollida de material per la petita infància
- Burro Català Mecànic
- Final de festa amb el grup Albercocks

Informació: 938 405 780 / infanciaijoventut@lesfranqueses.cat

"Nadal amb lluna, any amb fortuna"

21a FIRA MERCAT DE NADAL
I 12a FIRA D'ENTITATS
16, 17 I 18 DE DESEMBRE

X. Solanas

Dv. 16 de desembre

- **L'espai dels desitjos**
  Canviem un desig per un somriure!!
  Infants i joves veniu a compartir els vostres desitjos tot gaudint d'animació, berenar...
  A partir de les 16:30 h A l'olivera de la Rambla
  Org. Àrea d'Infància i Joventut

Ds. 17 de desembre

- **Tast d'escudella**
  Donatiu per a la Marató de TV3 (mínim 2 €)
  A partir de les 10 h Pl. de l'Ajuntament
- **Campanya donació de sang**
  De 9 a 14 h Can Font
  Org. Banc de Sang i de Teixits
- **"Xuts a porteria"**
  De 10.30 a 13 h Pl. Joan Sanpera i Torras
  Org. C.F. Bellavista-Milan
- **Acte inaugural de la 21a Fira Mercat de Nadal i la 12a d'Entitats**
  11 h Envelat de les entitats
- **Classes zumba** (45 minuts)
  Donatiu per a la Marató de TV3 (mínim 2 €)
  Preinscripcions a partir del 28 de novembre al Complex Esportiu Municipal (Places limitades. En cas de places lliures es podrà fer la inscripció el mateix dia. Cal portar roba esportiva)
  11 h Envelat de l'escenari
  Org. Patronat Municipal Esports i Complex Esportiu Municipal
- **Masterclass de música en família**
  (infants de 0 a 6 anys)
  De 12 a 13 h Envelat de l'escenari
  Org. Associació Espai Nadó-Espai Infant les Franqueses del Vallès.
  Col. Corxeres Acadèmia de Música
- **Exhibició d'hoquei patins nens**
  16.30 h Pl. Joan Sanpera i Torras
  Org. Club Hoquei les Franqueses
- **Exhibició de karate**
  16.30 h Envelat de l'escenari
  Org. Club Esportiu Nokachi les Franqueses
- **Mostra de dansa**
  17.30 h Envelat de l'escenari
  Org. Endansa
- **Cantafira**
  18:30 h Envelat de l'escenari
  Org. Ass. d'Intercanvis Socials i Culturals
- **Mostra de foc de la colla infantil**
  Amb timbalada i carretillada. Inici a la Rambla fins la plaça Can Font.
  19:30 h Can Font
  Org. Grup de diables Els Encendraires
- **Petit concert de nadal**
  20 h Envelat de l'escenari
  Org. Orquestrina Franquesina

Dg. 18 de desembre

- **Botifarrada per esmorzar**
  Donatiu per a la Marató de TV3 (mínim 2€)
  A partir de les 10 h Pl. de l'Ajuntament
  Org. Ass. Cívica i Cultural de Corró d'Avall
- **Miniarc**
  De 10 a 12 h Pl. Joan Sanpera i Torras
  Org. Club de Tir amb Arc les Franqueses
- **Bàdminton**
  De 10 a 13 h Pl. de l'Ajuntament
  Org. Secció de Bàdminton del PME
- **Mini tennis i pàdel infantil**
  De 10 a 13 h Pl. de l'Ajuntament
  Org. Club de Tennis els Gorchs
- **Calcula el teu xut**
  Amb el velocímetre del C.E. Llerona
  De 10 a 14 h Pl. Joan Sanpera i Torras
  Org C.E. Llerona
- **Concert coral**
  10.30 h Envelat de l'escenari
  Org. Associació Casal Gent Gran de les Franqueses
- **Concert coral**
  11.30 h Envelat de l'escenari
  Org. Coral AMPA de l'Escola Camins
- **Sardanes** amb la Cobla Premià
  En cas de pluja es farà a la sala polivalent de l'IES Til·ler
  11.30 h Can Font
  Org. Sardanistes franquesins
- **Gegants**
  12.30 h Cercavila per la rambla i plantada a la plaça Can Font
- **Exhibició d'hoquei patins nens**
  12 h Plaça Joan Sanpera i Torras
  Org. Club Hoquei les Franqueses
- **Comunicació guanyadors Concurs de dibuix**
  13.45 h
- **Mostra de dansa**
  16.45 h Envelat de l'escenari
  Org. Associació de Veïns de Bellavista
- **Lliurament premi al millor dibuix 2016**
  17.45 h Envelat de l'escenari
- **Havaneres amb el Grup d'havaneres Els Bernats Pescaires**, i cremada de rom a càrrec de Salvador Subirana del Celler del Ferrer
  18.00 h Envelat de l'escenari
- **Lliurament premi al millor estand 2016**
  19.30 h Envelat d'entitats

Activitats permanents

- **Fira d'artesans**
- **Exposició XII Fira d'entitats**
- **Exposició d'animals de granja**
- **Animació infantil "caga tió"**. Ds. i dg. de 10 a 13 h
- **Atraccions inflables i llits elàstics**
- **Circuit bicicletes, cal portar bicicleta o patinet, i casc**. Ds. i dg. de 10 a 13h. Pl. de l'Ajuntament. Org. Unió ciclista les franqueses del vallès
- **Simulacre apagar foc**. Ds. i dg. d'11 a 13h. Pl. Joan Sanpera i Torras. Org. Adf montseny congost.
- **Concurs infantil de dibuix**
  Ds de 10 a 13.45 h i de 16 a 19.45 h, dg. de 10 a 13h.
  Org. Associació educativa espirall
- **Juguem a escacs**. Org. Club d'escacs les Franqueses
- **Exposició "maqueta ferroviària"**
  Prg. Centre d'estudis, ferroviaris via oberta
- **Cercavila kumpo.** Ds. i Dg. de 17 a 18 h inici a l'envelat d'entitats fins la plaça Can Font. Org. Asociación oudiodial para la ayuda social mutua
- **Curses d'escalextric.** Org. Centre de modelisme les franqueses
- **Manualitats a l'envelat d'entitats**
  Org. Festes laurona, Espai nadó, La Teia, TBCLASS, Espirall, Ass. Sociocultural manà, Guillots i Suats, i AMPA de l'escola Bellavista – Joan Camps
- **Degustació menjars africans**
  Org. As. Oudiodial, As. Dyassi tecito.

[agenda]

CAVALCADES DE REIS

Corró d'Amunt
Ds.17 de desembre
11 h Muntem el pessebre
Dc. 28 de desembre
16 h Taller de fanalets
Dg. 01 de gener
18 h Taller de fanalets
18 h Actuació amb Marc Oriol
19 h Recepció i lliurament de cartes als patges reials
20 h Xocolatada
Org. Associació de Veïns de Sant Mamet de Corró d'Amunt

Llerona
Dj. 05 de gener
Cavalcada de Reis
17 h Taller de fanalets a les Antigues Escoles de Llerona
18.25 h Recorregut pels carrers de Llerona que finalitza a les Antigues Escoles de Llerona
19.30 h Recepció i lliurament de cartes a Ses Majestats els Reis d'Orient
Org. Festes Laurona

Bellavista
Dll. 02 de gener
Taller de fanalets
16 h Centre Social i Cultural de Bellavista
Org. Associació de Veïns de Bellavista
Xocolatada. Col·labora Bar del Centre Social i Cultural de Bellavista
Dj. 05 de gener
Cavalcada de Reis
17 h Arribada de Ses Majestats els Reis d'Orient a la zona esportiva municipal (davant la biblioteca Municipal)
17.45 h Recorregut pels carrers de Bellavista que finalitza al Centre Cultural de Bellavista
19.30 h Recepció i lliurament de cartes a Ses Majestats els Reis d'Orient
19.30 h Xocolatada
Org. Associació de Veïns de Bellavista

Corró d'Avall
Dj. 05 de gener
Cavalcada de Reis
12 h i **16 h** Taller de fanalets
16.15 h Xocolatada
16.15 h Actuació d'un grup d'animació
17.35 h Arribada de Ses Majestats els Reis d'Orient a la plaça de l'Ajuntament
18.35 h Inici de la cavalcada
19.25 h Recepció i lliurament de cartes a Ses Majestats els Reis d'Orient a la plaça de l'Espolsada
Col·labora:
AMPA de l'Escola Camins, Associació Cívica i Cultural de Corró d'Avall, Associació d'Educació en el Lleure la Teia, Associació Esportiva Handbol les Franqueses, Centre Municipal de joves de Corró d'Avall, Centre de Modelisme, Clàssic Car les Franqueses, Comissió de Festa Major de Corró d'Avall, Grup de Diables els Encendraires, Club de Bàsquet les Franqueses i Agrupació Santa Eulàlia de Corró d'Avall.

CIRCULACIÓ DE TRENS TRIPULATS
Dg. 4, 11 i 18 de desembre
11-13 h Circuit de Cal Gavatx
Org. Centre d'Estudis Ferroviaris Via Oberta

ACTIVITATS

www.lesfranqueses.cat/actualitat/activitats-esportives-i-de-lleure

CASAL INFANTIL MUNICIPAL DE NADAL
Del 23 de desembre al 5 de gener
9-13 h Centre Cultural de Bellavista i Centre Cultural Can Ganduxer
Casal de vacances: activitats lúdiques, tallers, jocs, excursió...
Preu: 65 euros per infant i 55 euros per al segon o més germans. Informació: 938 405 781. Inscripcions: del 5 al 15 de desembre per als infants empadronats al municipi i del 16 al 22 de desembre per a altres municipis. Es poden formalitzar dl. de 10 a 13 h i dl., dc. i dv. de 16 a 18.30 h al Centre Cultural de Bellavista i dj. de 10 a 13 h i dt., dj. i dv. de 16 a 18.30 h al Centre Cultural Can Ganduxer
Org. Casals infantils municipals

CASALS INFANTILS MUNICIPALS
De setembre a juny (de 3 a 11 anys).
Manualitats, jocs, ludoteca, contes, danses, cançons, xanques, excursions, festes populars, convivències, etc.
De dl. a ds. de 16.30 a 18.30 h Dl., dc., dv. i ds. al Centre Cultural de Bellavista (938 405 781) i dt., dj., dv. i ds. al Centre Cultural Can Ganduxer (938 466 506)
casalsinfantils@lesfranqueses.cat
Org. Casals infantils municipals

CENTRES MUNICIPALS DE JOVES
De setembre a juny (a partir de 12 anys)
- Sala d'estudi (a partir de 17.30 h): un espai per fer treballs en grup, fer deures o estudiar
- Activitats (de 18.30 a 20.30 h): tallers, jocs, sortides, festes populars, etc.

De dl. a dv. de 17.30 a 20.30 h Dl. i dc. al Centre Cultural de Bellavista (centrejoves.bellavista@lesfranqueses.cat); dt. i dj. al Centre Cultural Can Ganduxer (centrejoves.corro@lesfranqueses.cat); i dv. alterns
Inscripcions: obertes tot l'any
Informació:
Centre Cultural de Bellavista centrejoves.bellavista@lesfranqueses.cat (938 405 781) i Centre Cultural Can Ganduxer centrejoves.corro@lesfranqueses.cat (938 404 967)
Org. Centres municipals de joves

CASAL INFANTIL DE NADAL DE LA TEIA
Del 23 de desembre al 5 de gener
9 a 13 h Matí
13 a 15 h Menjador
15 a 17 h Tarda
La Teia Emocions (Plaça Can Prat 2, Corró d'Avall)
Preu: d'1 a 3 dies, 15 euros/dia al matí i 7 euros/dia a la tarda; de 4 a 7 dies, 13 euros/dia al matí i 6 euros/dia a la tarda; i de 8 a 9 dies, 12 euros/dia al matí i 5 euros/dia a la tarda. Serveis opcionals d'acollida de 8 a 9 h i de 17 a 18 h; i de menjador de 13 a 15 h.
Inscripcions a partir de l'1 de desembre de 2016 a La Teia Emocions
Informació: 663 132 366 / la_teia@hotmail.com / www.teia.cat
Org. La Teia Emocions. Associació d'Educació en el Lleure La Teia

"Desembre mullat, gener ben gelat"

ARTEMISIA, ART & TENDÈNCIES

- **Sala principal**
  Exposició de pintures de l'artista francesa **Rose Marie Bellemur**. Aquesta artista explora les possibilitats últimes de la figuració i ens convida a viatjar a través de suaus abstraccions. Les seves pintures es construeixen mitjançant el contrast de colors simultàniament a l'harmonia de les seves composicions.
- **Durant tot el mes** showroom d'art permanent a la segona planta de la galeria. Renovació d'obra i artistes

Dv. De 17 a 20 h. Diss de 11 a 13 h. Resta de la setmana hores concertades. Carrer de Sant Ponç, 65, Corró d'Avall. Entrada lliure
www.artemisiacultura.com - 617 23 10 23
Org. Artemisia, Art & Tendències

ESPAI ZERO

Durant tot el desembre activitats de Nadal
Dt., dj. i dv. de 18 a 20.30 h Centre Cultural de Bellavista
Informació: 938 404 624 /
pij.franqueses@lesfranqueses.cat

ACTIVITATS ENEI

Espai familiar d'anglès en família. Els tallers d'anglès en família són una ocasió per aprendre la llengua a partir del joc, l'art i l'experiència vivencial en equip. Dl. De 17 a 18.15 h i dc. De 17.30 a 18.45 h al Gimnàs de l'Escola Bellavista Joan Camps.
Ioga amb embarassades/nadons. Troba un espai de connexió amb tu i el teu nadó ple de pau. Treballarem ment, cos i ànima fent ioga Dl. de 17 a 19.45 h a 11.45 h al Centre Cultural de Bellavista.
Creixem junts. Trobades familiars on parlarem entre tots dels temes de criança. Dirigit a famílies entre 0 a 6 anys.
Dc. 10 a 12 h. Antigues Escoles de Llerona
Dj. 17.30 a 19 h al Gimnàs de l'Escola Joan Camps.
Espai familiar de Biodansa. Un espai de trobada afectiva entre pares i fills de 3 a 6 anys a través de la música i el moviment, les emocions i el grup i l'experiència intensa de l'aquí i l'ara. Dc. De 17.30 a 18.30 h al Centre Cultural de Bellavista.
Informació i inscripcions lesfranqueses.espai.nado@gmail.com

RECOLLIDA SOLIDÀRIA DE JOGUINES

Ajuda'ns per a que cap nen/a de les Franqueses no es quedi sense joguina aquest Nadal.

Podeu portar joguines noves, preferentment didàctiques, als següents punts de recollida:

- Servei d'Atenció a la Ciutadania de l'Ajuntament. De dl. A dv. de 8.30 a 14 h i dt. I dj. de 16 a 18 h.
- Servei d'Atenció a la Ciutadania de Bellavista Activa. De dl. A dv. de 8.30 a 14 h i dt. I dj. de 16 a 18 h.
- A l'estand de Maná de la 21a Fira Mercat Nadal i 12a Fira d'Entitats

CURSOS I TALLERS

www.lesfranqueses.cat/actualitat/cursos

CURSOS A CORRÓ D'AVALL

Sardanes

Curs gratuït a tres nivells: principiants, manteniment i repartiment. Obert a tothom, petits i grans.
De l'1 al 22 de desembre. Dj. de 17.30 a 18.30 h Al Casal Cultural de Corró d'Avall
Org. Sardanistes franquesins

CURSOS A CORRÓ D'AMUNT

- **Pintura. De l'1 al 22 de desembre. Dl. i dj. de 17 a 19 h**
  Inscripcions: Elisa Martínez 630 714 344
- **Tai-txi. Del 6 al 20 de desembre. Dt. de 19 a 20 h**
  Inscripcions: Marc Ricart 638 056 983
- **Cant coral. Del 6 al 20 de desembre. Dt. de 20.30 a 22 h**

Inscripcions: Marc Tost 637 908 597
A les Antigues Escoles de Corró d'Amunt
Org. A.V. Sant Mamet de Corró d'Amunt

CURSOS DE "LA CÍVICA"

- **Coral Xeremella: de setembre a juliol, Dj. de 21.30 a 23 h.** Cant coral adreçat a adults amb ganes de cantar, de compartir i d'establir lligams amb el poble amb la música com a mitjà d'expansió.
- **Pilates: de setembre a juliol, Dm. de 19.30 a 20.20 h o de 20.30 a 21.30 h, i Dj. de 18.30 a 19.30 h o de 19.30 a 20.30 h.**
- **Tai-txi: de setembre a juny, Dl. de 20 a 21 h.** El tai-txi és l'art de la meditació en moviment, ens ajuda a conèixer el nostre propi cos, vine i ho comprovaràs.
- **Taller de pintura i dibuix: d'octubre a juny, Dm. de 16 a 18 h.** Per adults majors de 16 anys. Taller pràctic per a tots els nivells. Tècniques clàssiques i l'experimentació de materials com recursos expressius per crear obres gràfiques interessants.
- **Taller de tècniques pictòriques: d'octubre a juny. Dj. de 10 a 12 h.** Majors de 16 anys. A partir de les tècniques tradicionals buscarem efectes diversos, per tenir així molts més recursos a l'hora de fer un quadre o un dibuix.
- **Taller de creació artística per a nens: d'octubre a juny. Dl. de 17.30 a 19 h** Classes teòrico-pràctiques per desenvolupar la riquesa creativa dels nens, explicant-los nocions bàsiques de dibuix i pintura, disseny, treball amb materials diversos, farem murals.
- **Taller de dibuix de còmics: d'octubre a juny. Dv. De 16.30 a 18 h.** Joves entre 10 i 18 anys. Ensenyarem a dibuixar el cos humà, amb les seves proporcions i els convertirem en personatges coneguts com per exemple: manga.
- **Teatrivica Canalla de la Cívica: d'octubre a juny**, els dimecres de 17 a 19 h. De 5 a 12 anys. Tallers creatius d'interpretació i expressió corporal per crear una obra de teatre que interpretarem a final de curs.

Inscripcions: info@lacivica.com. Whatsapp 600 505 849. Lloc: nau de Can Ganduxer. Org. Associació Cívica i Cultural de Corró d'Avall

L'agenda queda subjecta a possibles canvis.
www.lesfranqueses.cat

[**grups** polítics]

Francesc Colomé

Portaveu del grup polític municipal Convergència i Unió (CiU)

ARA EL NOSTRE PAÍS VIU UNA ETAPA DE TRANSICIÓ NACIONAL. La nostra voluntat de trobada amb Europa és intensa alhora que la nostra divergència amb Espanya és cada vegada més evident. L'Estat espanyol ens nega les pràctiques democràtiques més elementals, mentre que els catalans no renunciarem mai a poder celebrar un referèndum a l'escocesa. La societat afronta un canvi de cicle històric i de gran envergadura. La ciutadania demana respostes per afrontar una globalització que va al davant de la seva pròpia governança. Per això, reivindicant el bon capital polític que ens ha portat fins aquí, el Partit Demòcrata Europeu Català i Demòcrates de Catalunya hem nascut per donar respostes als nous temps que despunten, i ho farem sense apriorismes ni demagògia. Sense estridències però amb tota la convicció. Amb seguretat jurídica i fidels al mandat del 27 de setembre. Els populismes d'esquerres i de dretes afloren, i la defensa de la nostra democràcia demana precisament més raó democràtica, Nosaltres defensem la llibertat individual, la prosperitat col·lectiva i la justícia social. Uns partits que, des del centre ampli i el sobiranisme, defensem les llibertats, l'economia de mercat, els autònoms i les petites i mitjanes empreses. Que creiem en la promoció de la responsabilitat i la iniciativa, la cultura de l'esforç, una política redistributiva, un sistema educatiu d'èxit, una sanitat universal i de qualitat i un Estat de benestar centrat en la qualitat dels seus serveis i no pas en qui els presta. En aquests mesos decisius, molta gent convergirem en aquest nou projecte central en la política catalana, que encarna les ambicions d'un país nou i millor, profundament democràtic i que volem lliure, modern i just.

Elisabet Pericas

Regidora del grup polític municipal Imaginem Les Franqueses En Comú-Entesa (ILFC-E)

CONEIX ELS TEUS DRETS I EXERCEIX-LOS! La llei 24/2015 de l'àmbit de mesures urgents per a afrontar l'emergència en l'àmbit de la pobresa energètica diu que les companyies subministradores no poden tallar ni la llum, ni el gas i l'aigua sense haver demanat un informe als serveis socials de l'Ajuntament. Com és el procediment? Amb una primera factura impagada, l'empresa ha d'informar l'usuari/a dels seus drets (Llei 24/2015) i així mateix informar que s'utilitzaran les vostres dades per demanar un informe a serveis socials per tal de determinar si sou una persona en risc d'exclusió residencial i així mantenir el subministrament. Quan arriba la petició als serveis socials, si es disposen de les vostres dades, es fa un informe i s'envia ràpidament a l'empresa que ho ha demanat, i si no es tenen les vostres dades, se us enviarà una carta certificada per tal d'informar-vos que heu d'adreçar-vos a l'ajuntament per aportar la documentació que acrediti la vostra situació econòmica personal. Per últim s'envia l'informe a la companyia subministradora recordant que si us tallen el subministrament en el cas que estigueu en situació de risc, estaran incomplint la Llei 24/2015 i que, per tant, seran sancionades. Abans del tall de llum, gas o aigua, cal haver seguit aquests passos. Si us trobeu en aquesta situació dirigiu-vos ràpidament a serveis socials que us n'informaran àmpliament. (Gràcies a les mocions presentades al ple per ILFC, aquesta informació que acabeu de llegir hauria de trobar-se tant al butlletí municipal com a la pàgina web de l'ajuntament. "Per si de cas", ILFC cedim el nostre espai). Des l'assemblea d'Imaginem us desitgem unes bones i justes festes!

Juan Antonio Corchado

Portaveu adjunt del gup polític municipal Partit dels Socialistes de Catalunya-Candidatura de Progrés (PSC-CP)

LOS CIUDADANOS Y CIUDADANAS EXIGEN MÁS TRANSPARENCIA y más capacidad de decisión directa sobre aquellos que gobiernan en las instituciones.Y este es nuestro reto:adaptarnos de nuevo a las exigencias ciudadanas, para que la democracia acontezca un instrumento real y efectivo al servicio del interés general. Es imprescindible recuperar el vínculo entre ciudadanía e instituciones, y esto solo es posible con un gobierno dialogante, integrador y con capacidad. El PSC es un partido de tradición municipalista. Más de 30 años de ayuntamientos democráticos socialistas avalan la confianza que los ciudadanos y ciudadanas han depositado en nosotros como la mejor opción que les puede gestionar y representar. Hoy por hoy, la crisis económica, los recortes y la falta de recursos por los impagos del Estado y la Generalitat también han llegado a los ayuntamientos. Muchos se encuentran en una situación de asfixia económica y limitación de su capacidad de gestión, afectando negativamente a los servicios esenciales que prestan a la ciudadanía y, al mismo tiempo, repercutiendo en un incremento de la cantidad de gasto que deben asumir los ciudadanos y ciudadanas. Trabajaremos para garantizar la calidad y equidad de los servicios con el objetivo de ofrecer la mejor calidad de vida a la ciudadanía. Construimos Cataluña desde los municipios, luchamos contra la desigualdad. Por unos ayuntamientos al servicio de la ciudadanía.

Àngel Profitós

Portaveu del grup polític municipal Esquerra Republicana de Catalunya-Acord Municipal (ERC-AM)

ESQUERRA PROPOSA COMPLEMENTAR EL SERVEI D'AUTOBÚS DE LES FRANQUESES. La proposta l'ha fet Esquerra al Consell de Poble de Corró d'Amunt, on tenim representació, aprofitant l'existència de pressupost disponible. Consisteix en habilitar un servei de taxi, prèvia petició anticipada, que traslladi als sol·licitants des de casa seva fins les dependències municipals, Centre d'Atenció Primària, estacions de ferrocarril de les Franqueses u Hospital de Granollers (i que els torni a casa) a les hores convingudes. El servei, si la resta de partits amb representació al Consell, les entitats del poble i els veïns i veïnes comparteixen el nostre criteri, estarà adreçat als majors de 65 anys i persones amb mobilitat reduïda empadronats a Corró d'Amunt, i els càlculs inicials són que aproximadament 1/3 del cost vagi a càrrec dels usuaris i els altres 2/3 a càrrec del Consell de Poble de Corró d'Amunt. De les converses preliminars mantingudes a primers de novembre, sembla que el projecte podrà tirar endavant. Fins i tot s'ha parlat amb les altres dos grups presents al Consell i algunes de les entitats d'ampliar el servei de cara al mes d'agost, en que no disposem d'Autobús que enllaci els nuclis del municipi. Esperem, en benefici dels usuaris, que els altres pobles "petits" de les Franqueses puguin tenir iniciatives similars que permetin assegurar, per un preu reduït i amb un servei a la porta de casa, les necessitats de transport la gent gran, que constitueix una part important dels residents a aquests nuclis.
El proper butlletí sortirà al 2017. Bones festes i molt bona entrada d'any per a tothom!

Francesc Torné

Portaveu del grup polític municipal Convergència per Les Franqueses (CpF)

EN AQUESTS MOMENTS, LA MODIFICACIÓ DEL REGLAMENT ORGÀNIC MUNICIPAL (ROM) es troba en els treballs de la Comissió Informativa que es va crear per a aquesta qüestió. Per començar, i segons les manifestacions del govern municipal, es faria per actualitzar les modificacions legals que durant aquests anys de vigència s'han anat produint, però pel que estem veient aquesta qüestió no és important, ja que les esmentades Lleis estant per damunt dels ROM i, per tant, s'actualitzen automàticament perquè són de rang superior i no és necessari fer-ho cada cop per una qüestió de prioritat o competència. Estem veient el que realment preocupa al govern municipal, que són questions bàsiques d'expressió personal i col·lectiva, que molesten els diferents grups que formen el govern municipal i que volen reduir el debat públic que incomoda els regidors i regidores del govern, que han de donar explicacions del que fan o posicionar-se en els diferentes temes en què, com a representants públics, estan implicats. Aquesta qüestió ja es va avortar en una altra ocasió i es va retirar el nou ROM perquè va tenir un rebuig ampli a una modificació antidemocràtica que pretenia limitar el debat i aquelles qüestions que incomodaven als grups del govern municipal, que pensaven més en les properes eleccions que no pas en els problemes dels ciutadans i les ciutadanes de casa nostra.

Javier Álvarez

Portaveu del grup polític municipal Partit Popular de Catalunya (PPC)

RECUPERACIÓN Y CONFIANZA. Mientras se ponían y no se ponían de acuerdo los partidos para votar a favor, en contra o abstenerse frente de una investidura, transcurrió casi un año en que el gobierno tuvo que actuar "en funciones". Finalmente se consiguen acuerdos y se puede constituir un nuevo Gobierno, evitando así unas terceras elecciones que ante la imagen internacional hubiesen sido toda una vergüenza nacional. El nuevo Gobierno reduce incertidumbres y crea más confianza, a pesar de que todos intuimos que será una legislatura complicada, empezando por la aprobación de los presupuestos del estado. No obstante, hay mucho optimismo con respecto a la economía, pues se prevé un crecimiento superior al 3%. Qué diferente era la situación hace cinco años! En ese entonces, las palabras que más se repetían eran "crisis económica" y "crecimiento del paro", causando un malestar social importante. Pero cuál es la situación ahora? Muy diferente. Ahora se habla de recuperación económica, disminución del paro, confianza internacional y mayores posibilidades de negocios. Aunque muchas personas no quieran reconocerlo, e incluso hasta parece que les disguste la recuperación, es una realidad; no porque lo digamos nosotros, sino porque así es. Claro que aún hay mucho por hacer, que hay familias enteras sobreviviendo como pueden, pero también es verdad que muchas han salido ya de la crisis y que han encontrado alguna fuente de supervivencia que les permite vivir dignamente. No obstante, nuestro mayor deseo es que entremos en esta última fase del año con optimismo y que posteriormente acabemos este año con alegría y en paz!

16, 17 I 18 DE DESEMBRE DEL 2016

RAMBLA CTRA.
DE RIBES
LES FRANQUESES
DEL VALLÈS

Tindrem jocs i tallers, ens divertirem amb les atraccions inflables, els llits elàstics, els animals de granja... i podrem veure diferents funcions a la carpa d'espectacles.

A més, podrem conèixer les entitats del municipi.

21a FIRA MERCAT NADAL

12a FIRA D'ENTITATS

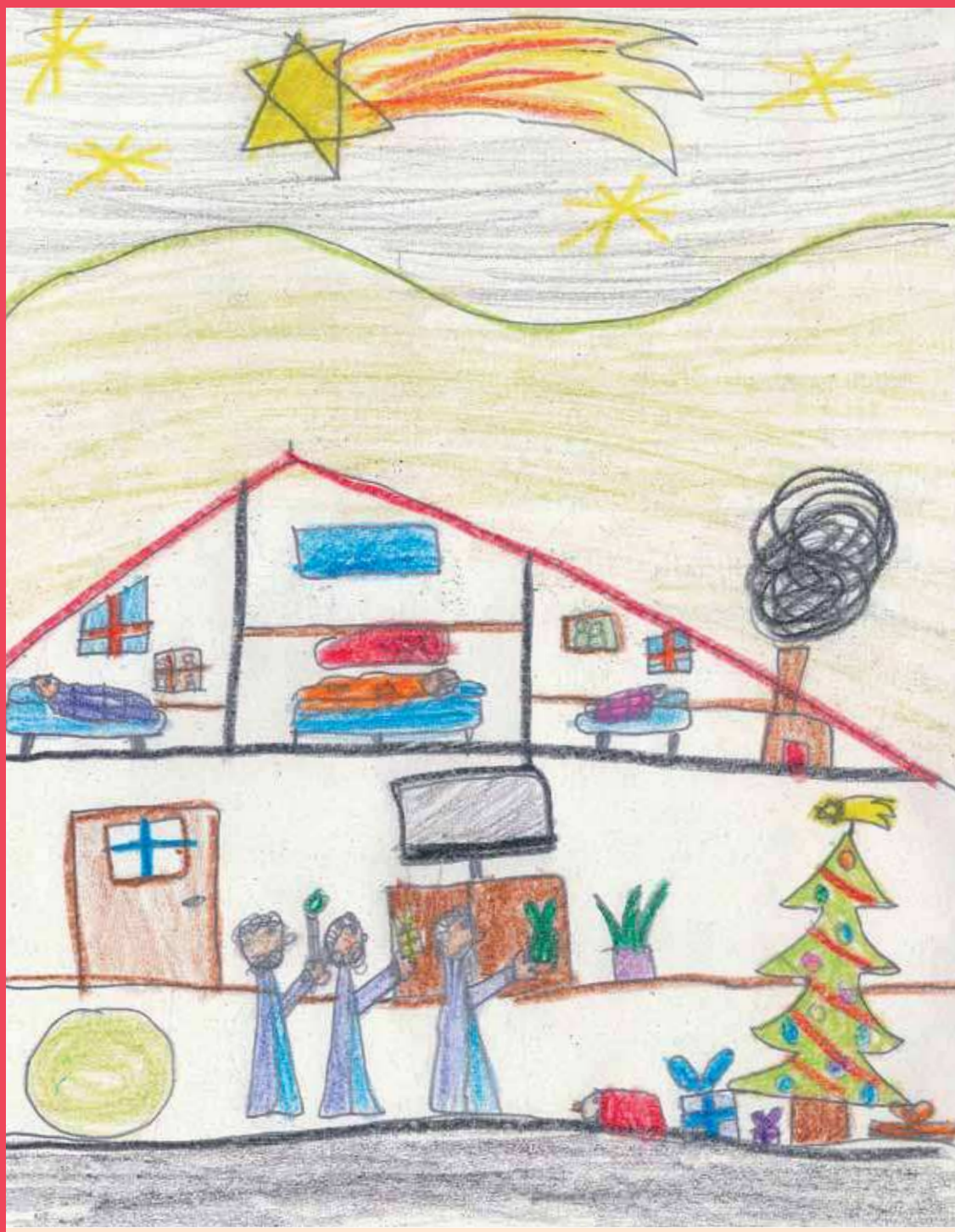

1r PREMI
SERGI GARCÍA

GUANYADOR DEL CONCURS DE DIBUIX INFANTIL 2015

AJUNTAMENT DE LES FRANQUESES DEL VALLÈS

Diputació Barcelona