

»»» Telèfons d'interès

> Urgències

|                                  |              |
|----------------------------------|--------------|
| Polícia Local                    | 93 846 75 75 |
| Mossos d'Esquadra                | 088          |
| Creu Roja                        | 93 861 12 40 |
| Bombers                          | 085          |
| Centre coordinador d'ambulàncies | 902 23 20 22 |
| Hospital General de Granollers   | 93 842 50 00 |

> Ajuntament

|                                  |              |
|----------------------------------|--------------|
| Oficines del SAC de l'ajuntament | 93 846 76 76 |
| Oficines del SAC de Bellavista   | 93 846 45 42 |
| Dinamització Econòmica           | 93 844 30 40 |
| Serveis Socials                  | 93 846 58 62 |
| Patronat Municipal de Cultura    | 93 846 65 06 |
| Patronat Municipal d'Esports     | 93 846 70 83 |
| Consell del Poble de Llerona     | 93 849 39 39 |

> Centres de salut

|                   |              |
|-------------------|--------------|
| CAP Bellavista    | 93 861 80 30 |
| CAP Corró d'Avall | 93 840 42 00 |

> Farmàcies

|                                |              |
|--------------------------------|--------------|
| Bellavista                     | 93 849 35 92 |
| Corró d'Avall (ctra. de Ribes) | 93 849 37 72 |
| Corró d'Avall (C/ Sant Antoni) | 93 840 48 66 |

> Centres per a la gent gran

|   |              |
|---|--------------|
| Casal d'avis i Centre Social Bellavista | 93 840 03 05 |
| Casal d'avis de Corró d'Avall           | 93 846 87 00 |
| Centre de Dia de Corró d'Avall          | 93 846 86 99 |
| Residència Les Franqueses               | 93 840 59 90 |

> Instal·lacions esportives

|  |              |
|--|--------------|
| Complex Esportiu Mpal. (pisc. coberta) | 93 840 48 80 |
| Zona Esportiva de Llerona              | 670 09 45 28 |
| Camp de Futbol de Corró d'Avall        | 670 09 45 27 |
| Pistes Municipals de Petanca           | 637 78 57 46 |
| Zona Esportiva Mpal. Corró d'Amunt     | 637 78 57 45 |

> Centres culturals

|                                 |              |
|---------------------------------|--------------|
| Centre Cultural Can Ganduxer    | 93 846 65 06 |
| Biblioteca Municipal            | 93 840 43 88 |
| Casal Cultural de Corró d'Avall | 93 846 83 16 |
| Centre Cultural de Bellavista   | 93 840 57 82 |
| Centre Cultural de Marata       | 93 849 31 04 |

> Serveis infantils i juvenils

|                                 |              |
|---------------------------------|--------------|
| Casal Infantil de Bellavista    | 93 840 57 80 |
| Casal Infantil de Corró d'Avall | 93 846 65 06 |

|  |              |
|--|--------------|
| Centre de Joves de Bellavista          | 93 840 57 80 |
| Centre de Joves de Corró d'Avall       | 93 840 49 67 |
| Servei d'Informació Juvenil Bellavista | 93 840 46 24 |
| Servei d'Inf. Juvenil Corró d'Avall    | 93 840 49 67 |

> Centres educatius i formatius

|  |              |
|--|--------------|
| Escola Bressol Municipal Massagran     | 93 840 35 75 |
| Escola Bressol Mpal. Les 3 Bessones    | 93 849 84 83 |
| CEIP Bellavista-Joan Camps             | 93 846 62 29 |
| CEIP Joan Sanpera i Torras             | 93 849 55 94 |
| CEIP Guerau de Liost                   | 93 846 32 16 |
| IES Lauro                              | 93 840 28 52 |
| Escola Mpal. de Música Claudi Arimany  | 93 846 56 36 |
| Escola d'Adults-Centre d'Autoformació  | 93 840 26 53 |
| Centre d'Innovació i Form. Ocupacional | 93 840 39 30 |
| Centre Tècnic del Vallès               | 93 861 62 57 |
| Centre de Recursos Agraris             | 93 844 30 40 |

> Parròquies

|                                |              |
|--------------------------------|--------------|
| Santa Eulàlia de Corró d'Avall | 93 849 26 38 |
| Santa Maria de Llerona         | 93 849 28 38 |
| Santa Coloma de Marata         | 93 849 31 04 |
| Sant Mamet de Corró d'Amunt    | 93 849 31 04 |

> Transports

|                    |              |
|--------------------|--------------|
| RENFE (informació) | 902 24 02 02 |
| Autobusos Sagalés  | 93 870 78 60 |
| Taxis              | 93 846 30 75 |

> Companyies de serveis

|                                    |              |
|------------------------------------|--------------|
| Enher-Fecsa (electricitat)         | 93 701 73 00 |
| Estabanell y Pahisa (electricitat) | 93 860 91 00 |
| Gas Natural                        | 93 870 32 54 |
| Sorea (aigua) - oficines           | 93 879 49 46 |
| Sorea (aigua) - avaries            | 902 25 03 70 |

> Altres

|                                    |              |
|------------------------------------|--------------|
| Viver d'empreses                   | 93 840 43 15 |
| Recollida de mobles i estris vells | 900 10 13 38 |
| Deixalleria                        | 93 744 50 58 |
| Jutjat de pau                      | 93 846 55 78 |
| Recaptació (OALGT de la Diputació) | 93 840 28 55 |
| Oficina de Correus                 | 93 849 59 55 |
| Les Franqueses Entorn Verd, S.A.   | 93 846 81 64 |
| Tanatori                           | 93 861 82 30 |
| Notaria                            | 93 846 86 11 |

»»» Horari de visites de les àrees de l'Ajuntament

|   |  |
|---|--|
| ALCALDIA (Francesc Torné)                         | dimecres, de 16 a 18 h                             |
| ESPORTS (Josep M. Dia)                            | dilluns, de 19 a 21 h (Complex Esportiu Municipal) |
| DINAMITZACIÓ ECONÒMICA (Ferran Jiménez)           | dijous, de 17 a 19 h (Centre de Recursos Agraris)  |
| HISENDA (Núria Claveria)                          | dijous, de 17 a 19 h                               |
| GOVERNACIÓ (Joaquim Méndez)                       | dilluns, de 18 a 20 h                              |
| BENESTAR SOCIAL, JOVENTUT I SANITAT (Rosa Colomé) | dijous, de 18 a 19 h                               |
| CULTURA I EDUCACIÓ (Francesc Colomé)              | dijous, de 17 a 18 h (Can Ganduxer)                |
| URBANISME (José Ramírez)                          | dimarts, de 18 a 20 h                              |
| OBRES, SERVEIS I MEDI AMBIENT (Josep Brú)         | dimarts, de 18 a 19 h                              |

març  
dos mil sis



LFDV

pàg. dos

nous dies per a la recollida  
de **trastos** i **voluminosos**

**MOLT IMPORTANT!**

Abans de deixar-los al carrer cal trucar al tel.

**900 101 338**

Bellavista dimarts

Resta del municipi dijous



# L'Ajuntament aprova un pressupost de 40 milions per a l'exercici 2006

El Ple de l'Ajuntament de les Franqueses de l'1 de desembre passat va aprovar provisionalment els pressupostos generals de la corporació per a l'exercici 2006. Uns pressupostos amb un total consolidat de 40.007.043 euros. Aquests pressupostos es caracteritzen per dos trets fonamentals: d'una banda, la consolidació d'un fort component social en la despesa, i de l'altra, el retorn del paper rellevant de l'esforç inversor dels últims anys.

Les principals inversions per a aquest any 2006, que en total sumen 28.945.000 euros, les podeu

consultar en el requadre número 1.

D'altra banda, es continuen millorant i potenciant els serveis socials dirigits a totes les persones que viuen al municipi, com les ac-

tuacions per a la gent gran, les diverses activitats que es realitzen en els Centres Municipals de Joves, o altres activitats de la cultura i de l'esport. Aquesta despesa es detalla en el requadre número 2.

## Despeses en serveis socials

2

|  |           |
|--|-----------|
| Programa d'Atenció Social Primària           | 375.535   |
| Centres de Joves i Punt d'Informació Juvenil | 280.290   |
| Escola d'Adults                              | 71.200    |
| Patronat Municipal d'Esports                 | 738.935   |
| Patronat Municipal de Cultura                | 1.473.705 |

## Inversions

1

|   |            |
|---|------------|
| Zona esportiva municipal de Corró d'Avall (1a fase B)                         | 360.000    |
| Vestidors del camp de futbol municipal de Corró d'Avall                       | 210.000    |
| Zona esportiva municipal de Corró d'Amunt                                     | 1.000      |
| Centre d'Art i Noves Tecnologies Can Font (anualitat 2006)                    | 320.000    |
| Conveni ICS per l'adquisició del local del Sector J (llar d'infants)          | 120.000    |
| Llar d'infants del carrer de Martí i Pol                                      | 420.000    |
| Reforma dels vestidors de l'escola Joan Camps                                 | 106.000    |
| Remodelació de Can Penyes   | 130.000    |
| Urbanització del Sector P   | 24.110.000 |
| Urbanització del Sector N   | 1.000      |
| Voreres dels carrers d'Andalusia, de Ponent, d'Aragó i de Girona              | 520.000    |
| Pavimentació del camí de Can Baliarda   | 175.000    |
| Arranjament de la zona verda de Mil Pins                                      | 250.000    |
| Caminet per a vianants paral·lel al torrent de Santa Margarida                | 30.000     |
| Renovació de les voreres del carrer de Catalunya                              | 215.000    |
| Renovació de les voreres del carrer de Sant Antoni de Corró d'Avall           | 115.000    |
| Renovació de les voreres del carrer de la Mare de Déu de la Mercè             | 60.000     |
| Construcció de la mitjana al carrer del Tagamanent                            | 220.000    |
| Condicionament d'un tram del passeig dels Til·lers                            | 86.000     |
| Voreres dels carrers dels Ametllers, de Menorca, d'Eivissa i de Ponent (2006) | 300.000    |
| Arranjament de la zona verda de Corró d'Amunt                                 | 107.000    |
| Altres inversions en infraestructura i equipaments                            | 337.000    |
| Construcció de la tanca de protecció del camí de Can Jep                      | 90.000     |
| Ampliació del cementiri de Corró d'Avall                                      | 120.000    |
| Xarxa d'aigua potable a la urbanització Els Gorcs                             | 452.000    |
| Equipament infantil   | 30.000     |
| Equips per a processos d'informació   | 35.000     |
| Mobiliari i estris municipals   | 25.000     |





# Cal separar bé les escombraries i llençar cada bossa al lloc que toca



Seleccionar correctament la bossa no costa tant, només és posar-s'hi

Ara fa uns tres mesos que vam iniciar al nostre municipi un nou repte per a tothom en matèria de recollida selectiva, a l'instal·lar nous contenidors de major capacitat i bicompartimentats, per tal de poder separar la fracció orgànica de la de rebuig. Es tractava, doncs, d'una nova experiència on tots i cada un de nosaltres tenia la possibilitat de fer-ne ús, millorant d'aquesta manera el medi ambient i reduint el cost de la seva gestió SI HO FEM BÉ.

Fer-ho bé és tan simple com llençar les escombraries a dins dels contenidors a la part que hi correspon. És a dir, les restes ORGÀNIQUES a la part indicada de color TARONJA i les restes de REBUIG a la banda de color GRIS. Oi que sembla molt senzill? De veritat que algú pot pensar que fer aquesta separació sigui molt complicada? Doncs a dia d'avui hi ha moltes persones que no s'atreveixen a fer-ho, o simplement pensen que és una

ximpleria més que demanem des de l'Ajuntament. Sempre hi ha qui diu que ell ja paga prou com per haver d'anar separant les deixalles i que altra feina té. Totes les opinions són respectables, però potser cal que sapiguem una cosa: **COM MENYS RECICLEM, MÉS CARES SERAN LES TAXES D'ESCOMBRARIES, ÉS A DIR, HAUREM DE PAGAR MÉS.**

Hem de tenir en compte que les deixalles no desapareixen ni es fonen, s'han de gestionar, és a dir, que s'han de transportar a una planta i tractar-les segons el material de què estiguin fetes: plàstic, vidre, cartró o paper, matèria orgànica, fusta, pneumàtics, material de rebuig... Moltes d'elles les tornarem a fer servir un cop reciclades, però d'altres s'hauran de cremar o bé emmagatzemar, i això implica més mitjans i també més espai i, per tant, més costos. De tot aquest resultat en sortirà el preu del rebut que ens

toca pagar. Quina conclusió hem de treure de tot això? Doncs que **COM MÉS CORRECTAMENT RECICLEM, MÉS ÀGIL FEM TOT EL PROCÉS I, PER TANT, MENYS ENS HAUREM DE GASTAR.**

Oi que vist des d'aquesta perspectiva ja no sembla tan absurd separar les escombraries? Doncs animeu-vos a fer la separació correctament i ajudeu els nostres veïns i veïnes perquè ells també la facin bé. No ens podem deixar portar per qui no ho fa. Som majoria i cada vegada en som més. Els nostres fills i filles són els que ho fan millor i moltes vegades ens ensenyen a nosaltres. Doncs aprenem-ne, és bo per a tothom!

Si tenim els mitjans a la nostra disposició, només cal que els fem servir. Recordeu que tenim:

#### -DEIXALLERIA.

-Un servei gratuït per a la **RECOLLIDA DE MOBLES** on només telefonant al **900 101 338** (telèfon també gratuït) se'ls emportaran.

-Contenidors específics per a la **RECOLLIDA SELECTIVA DE PAPER, VIDRE I PLÀSTIC**, amb un increment del seu nombre i dels dies de recollida a partir de febrer.

-**CONTENIDORS D'ESCOMBRARIES BICOMPARTIMENTATS** per separar la bossa orgànica de la bossa de rebuig.

Fem-ho bé, pel bé de tots. Si no t'agrada veure trastos i brutícia al voltant dels contenidors tens els mitjans per evitar-ho. Sigues solidari i tingues respecte pel medi ambient, i evita pagar sancions regulades per les ordenances municipals. Llençar trastos al carrer et pot sortir molt car, sigues llest i estalvia-t'ho!

**NOU TELÈFON DEL SERVEI DE  
RECOLLIDA DE MOBLES I TRASTOS**

**900 101 338**

**NOU TELÈFON D'AVARIES  
DE SOREA**

**902 250 370**

març  
dos mil sis



**LFDV**  
pàg. sis



## Es crea una plaça al pati de l'Escola d'Adults de Bellavista



L'Ajuntament ha recuperat el pati de l'antiga escola de Bellavista i hi ha fet una bonica plaça

L'Ajuntament ha instal·lat diversos jocs infantils en dos espais públics del municipi, al pati de l'Escola d'A-

dults i a la plaça del carrer de Sant Ponç. En el primer cas, l'Ajuntament ha volgut recuperar un espai que fins ara estava infrautilitzat com és el pati de l'antiga escola de Bellavista -actualment Escola d'Adults- per ubicar-hi un parc infantil en una de les zones més necessitades d'aquest tipus d'equipaments, ja que és una zona densament poblada.

Així, s'hi ha instal·lat una completa estructura de torre i tobogan, un gronxador amb dos

seients, quatre molles senzilles i tres molles dobles. A més, s'hi han posat sis bancs i en breu s'hi instal·laran

set columnes d'enllumenat i una cistella de bàsquet a la part on el paviment està cimentat. Tot plegat, un bon lloc per anar amb la canalla, ja que, a més, l'espai està protegit amb tanques.

Pel que fa a la plaça del carrer de Sant Ponç, s'hi ha completat la instal·lació de jocs infantils, ja que a l'estructura de torre i tobogan que ja es va posar en el seu moment s'hi ha afegit també un gronxador amb dos seients, quatre molles senzilles i tres molles dobles.

Els jocs de les dues places són de la prestigiosa marca Kompan i han costat 43.000 euros.

Com cada any, l'Ajuntament de les Franqueses continua invertint en equipament infantil per dotar de noves i millors condicions i per fer més atractives les places i espais públics del municipi. Això es reflecteix en un ús molt important a les tardes i els caps de setmana de les famílies amb nens i nenes.

## L'Ajuntament utilitza aigua freàtica no de boca per a la neteja viària

El consistori franquesí va encarregar fa uns mesos a l'empresa Sorea un estudi per saber l'estat dels pous del Servei Municipal d'Aigües que es troben fora de servei per incompliment d'algun dels paràmetres establerts, per tal de poder-los adequar per subministrar aigua als vehicles que s'encarreguen de la neteja viària del municipi, així com per poder regar els arbres i les plantes de les places públiques. L'objectiu de l'Ajuntament és que es deixi d'utilitzar aigua potable per a la neteja de carrers i places amb una doble finalitat: d'una banda no es gasta aigua de boca, que farà falta en períodes de sequera com la que vam passar l'estiu passat, i de l'altra, es resolen les queixes de falta de

pressió que havien fet diversos abonats quan els vehicles extreien aigua dels hidrants de la xarxa municipal d'aigua potable.

Les conclusions de l'estudi de Sorea indiquen que només dos són els pous que podran utilitzar-se amb aquest objectiu, després d'unes petites obres d'adequació. Així doncs, els pous que podran subministrar aigua freàtica per a la neteja viària i per al reg de la vegetació de places

i parcs són el del Ramassar, situat al carrer d'Osona, i el pou Sacic, situat al carrer d'Anna Mogas. Després de l'adequació corresponent, el pou del Ramassar ja s'està fent servir per a aquest ús, mentre que el del carrer d'Anna Mogas ho farà en breu, un cop s'acabin les obres de condicionament que inclouen la portada de línia elèctrica.

El pressupost d'aquestes obres és de 28.301,66 euros.



Els vehicles de neteja viària de les Franqueses ja utilitzen aigua freàtica no de boca







## Construeixen un nou accés a Can Mònic



Gràcies al conveni que van signar en el seu dia l'Ajuntament de les Franqueses del Vallès i l'empresa Renfe i que va permetre desmantellar l'antiga via del tren que passava pel mig de Can Mònic i de gran part de Corró d'Avall, actualment s'estan arreglant els accessos a aquest barri granollerí des de l'avinguda de Girona.

Les obres, que van a càrrec de l'Ajuntament de Granollers, permetran als veïns de Can Mònic tenir un accés digne al barri, una de les reivindicacions històriques de la gent

que hi viu, ja que fins no fa pas massa, l'estret túnel sota l'antiga via del tren era l'única entrada que tenien des de Granollers, per on no passava ni un camió de bombers.

Aquestes obres permetran, també, millorar l'accés a la plaça de la Malagarba amb la construcció de voreres més amples, tot i que faran reduir una mica la superfície d'aquesta zona verda. L'Ajuntament de les Franqueses ha cedit aquest tros de plaça en bé del conjunt de tota l'obra que tant beneficia els veïns del barri com els usuaris del parc.

Les obres per construir un accés a Can Mònic afecten la plaça de la Malagarba

## S'acaben les obres de construcció de la mitjana del carrer del Tagamanent

S'han acabat les obres de construcció d'una mitjana elevada per a vianants al carrer del Tagamanent de Corró d'Avall. Aquesta obra estava justificada principalment pel fet que aquest carrer és utilitzat freqüentment tant per vehicles com per vianants i constitueix una via força transitada que no disposava d'una vorera per a vianants prou ampla en tots els seus trams.

Tenint en compte la gran amplada de la via (20 metres entre cares de façana), l'Ajuntament va creure convenient aprofitar l'espai central (fins ara il·les pintades) per a convertir-lo en zona de circulació de vianants. La calçada i l'espai per a aparcaments ha quedat com estava abans de les obres.

A banda del carrer del Tagamanent, que té uns 700 metres de llargada i va de la carretera de Cànoves fins a l'avinguda de l'Ajuntament, també s'ha fet el mateix en un tram del carrer de Cèlecs. Així doncs, s'hi ha fet una vorera elevada de 3,80 metres d'amplada tot al llarg del carrer, respectant sempre les interseccions que existeixen amb la resta de carrers, que s'ha construït a base de formigó imprès de color i



La mitjana separa de manera més efectiva els dos carrils de circulació

relleu diferent de la resta del carrer. També s'hi han plantat arbres i s'hi han realitzat tots els guais per a vianants que s'han cregut necessaris per tal de complir la llei de supressió de barreres arquitectòniques, així com alguns guais per a vehicles que s'havien deixat de fer en el seu moment.

Amb aquesta actuació s'ha guanyat en seguretat per a la circulació de vehicles i de vianants i s'ha dotat

d'un aspecte més elegant aquesta important via urbana de Corró d'Avall, ja que ara té un mateix aspecte des del carrer de la Riera a l'alçada de l'escola Guerau de Liost fins a l'avinguda de l'Ajuntament.

Aquestes obres les ha dut a terme, per encàrrec de l'empresa pública Les Franqueses Entorn Verd, la societat Hidráulicas y Obras, S.A., i han tingut un cost de 189.697,62 euros.



# Intervenció educativa dels centres municipals de joves de les Franqueses



L'espai d'informàtica i el dedicat a les partides de rol són dos espais molt consolidats dins dels Centres de Joves

La joventut representa la llibertat, el moviment, la iniciativa, el confrontament, el descobriment, la lluita, el rebuig, el reconeixement, el conflicte... Els/les joves s'endinsen en un món nou i desconegut en el que han de trobar el seu lloc. Aquest viatge homèric sempre s'ha realitzat acompanyat i amb ajuda per resoldre els problemes que van sorgint.

En l'actualitat, els adolescents han perdut aquest referent i s'han d'enfrontar a una societat que exigeix el compliment d'unes normes que ningú no ha explicat. Aquestes normes i valors socialment correctes sempre han existit i existiran i és deure de la societat ensenyar, transmetre i educar els seus membres en aquestes normes i valors.

Les Franqueses disposa de dos espais de dinamització sociocultural juvenil, el Centre Municipal de Joves de Corró d'Avall i el Centre Municipal de Joves de Bellavista. Espais que desenvolupen una funció socioeducativa [complementària a la família i l'escola] i estan oberts a tots els joves del municipi i proximitats.

Els centres de joves es troben emmarcats dins el Pla Local de Joventut, el seu funcionament es

regeix metodològicament pel Projecte Educatiu de Centre i normativament pel Reglament de Règim Intern (RRI). Funcionen com a espais educatius dins dels procés socialitzador del jove per millorar la qualitat de la seva trajectòria vital i treballen en l'educació i promoció de la participació ciutadana.

El projecte dels centres de joves el duu a terme un equip educatiu format per un/a director/a de lleure i dos dinamitzadors/es a cada centre amb la funció de transformar l'espai de lleure en un espai de creació i difusió de les expressions creatives juvenils.

El centre està obert per a tots els joves d'entre 12 i 25 anys, de dilluns a dissabte de 18h a 21h, els quals poden gaudir d'un espai de trobada (exposicions, informació del seu interès...), els recursos de la sala polivalent (ping-pong, billar, videojocs, jocs de taula) i diferents espais (sala d'estudi, sala d'informàtica, rol i ràdio).

Aquests espais es complementen amb una programació mensual d'activitats i tallers tenint en compte les demandes i necessitats dels joves (esports, dansa, teatre, música,

campionats...). Al setembre del 2005 es va iniciar un programa de promoció de l'oci alternatiu, que s'aplica als centres de joves els divendres de 20 a 22 h i els dissabtes de 21 a 23 h; aquest programa té l'objectiu de promoure l'oci alternatiu a partir de la pròpia experimentació dels joves en diferents activitats esportives, lúdiques i culturals.

La programació anual en els centres de joves contempla el treball d'àmbits com la igualtat d'oportunitats, la prevenció de la violència, la transmissió dels valors dels drets humans, la cultura, la salut, la mobilitat, el lleure, les noves tecnologies, el medi ambient, la participació ciutadana, la interculturalitat..., a més de la formació, el treball, l'habitatge...

Finalment, voldríem remarcar la intervenció educativa que des dels centres es realitza diàriament respecte al consum de drogues i el comportament social dels joves usuaris. El treball d'aquests aspectes es regeix per la normativa del centre, on s'utilitzen la reparació del dany i la mediació com a tècniques per a la responsabilització dels joves en els seus actes.





## L'Àrea organitza una taula rodona amb parlamentaris sobre la gestió de les dejeccions ramaderes



La taula rodona va atraure molts ramaders d'arreu de la comarca

Atès que la problemàtica de les dejeccions ramaderes és un dels temes de més transcendència en el món agrícola, i davant de les declaracions de determinats indrets com a zones vulnerables, des de l'Àrea de Dinamització Econòmica, juntament amb el Consell de la Pagesia de les Franqueses, es va veure la necessitat d'organitzar una taula

rodona en la que hi estiguessin representats els diferents grups parlamentaris, i així poder debatre el tema i intentar aclarir-ne els màxims dubtes. El centenar d'assistents demostra que la temàtica és actual i que és un dels temes, entre d'altres, que més interessa el sector ramader de la comarca.

La taula rodona titulada "Gestió

responsable de les dejeccions ramaderes" es va portar a terme el passat 29 de desembre al Centre de Recursos Agraris, i va ser inaugurada pel regidor de Dinamització Econòmica, Ferran Jiménez. Els participants van ser els següents:

**Ramon Espadaler**, en representació del grup de CiU.

**Jordi Terrades**, del grup PSC-CpC.

**Carles Sanuy**, d'ERC.

**Bet Font**, d'ICV-EA.

Josep Mas, director del bisetmanari *El 9 Nou*, va actuar com a moderador del debat.

Abans de les seves intervencions, el gerent de la Cooperativa Agrària Comarcal del Vallès Oriental, Pere Rosàs, va fer la presentació del Pla conjunt de les dejeccions ramaderes.

Els quatre participants de la taula rodona van exposar els seus punts de vista en relació a les dejeccions ramaderes, i al finalitzar les seves intervencions es va obrir un debat amb els assistents.

La cloenda de la jornada va anar a càrrec de l'alcade, Francesc Torné.

## Nous tallers al Club de la Feina

Per a l'any 2006, des de l'Àrea de Dinamització Econòmica volem potenciar el **Club de la Feina**, l'espai destinat a la recerca d'ocupació o de millora de feina per a totes aquelles persones que hi estiguin interessades.

A banda dels serveis habituals que ja s'estaven oferint fins ara, com la consulta de la premsa especialitzada, la borsa de treball municipal i les consultes a les borses de treball d'internet, hem endegat unes propostes noves,

que creiem que afavoriran la inserció laboral dels seus usuaris.

Per una banda, hi ha tallers per aprendre a redactar correctament el currículum vitae i les cartes de presentació per adreçar a les empreses, mostrant-ne els diferents models en funció del lloc on s'hagi de fer arribar; i per altra banda, veient la necessitat que tothom tingui uns mínims coneixements de les Tecnologies de la Informació i Comunicació (TIC), estem organitzant cursos d'ofimàtica bàsica de 20 hores de dura-

da per a persones en situació d'atur. Totes aquelles persones que hi estiguin interessades, han d'estar en situació d'atur i inscrites a la Borsa de Treball del municipi, ubicada a l'Àrea de Dinamització Econòmica de l'Ajuntament de les Franqueses del Vallès, a la Masia Can Ribas-Centre de Recursos Agraris (al Camí antic de Vic, 10).

El primer curs es va iniciar l'última setmana de gener i el següent al llarg del mes de març.



# L'1 de juliol de 2006 arriba el nou permís de conduir per punts

A partir del proper 1 de juliol de 2006 els conductors ens veurem afectats per l'entrada en vigor del **PERMÍS DE CONDUIR PER PUNTS**, l'objectiu del qual, segons la DGT (Direcció General de Trànsit), és reduir el nombre de víctimes i conduir millor.

Arran d'aquest nou sistema els conductors ens podem fer una sèrie de preguntes relacionades amb el nou permís de conduir, dubtes del tot normals ja que sembla que la campanya d'informació realitzada pels diferents mitjans de comunicació no ha aconseguit arribar a la majoria dels afectats.

Amb el nou sistema, l'autorització per conduir està condicionada a disposar d'un saldo positiu de punts que es poden guanyar o perdre.

Les preguntes més freqüents que ens fem són: de quants punts disposem; com es perden els punts; es poden recuperar aquests punts perduts; a més dels punts perduts hi ha denúncia administrativa; aquell conductor que no realitza cap infracció obtindrà més punts; i si perdem el permís, com el podem recuperar. Ara es miraran de respondre.

## DE QUANTS PUNTS DISPOSEM?

Els conductors en general (que tinguin permís de conduir amb una antiguitat superior als tres anys) disposaran de 12 punts; la resta de conductors, 8 punts.

## COM ES PERDEN ELS PUNTS?

Per infraccions greus o molt greus que aniran minvant els punts. Depenent de la infracció es podran perdre 2, 3, 4 o 6 punts.



El web [www.permisoporpuntos.es](http://www.permisoporpuntos.es) informa sobre el nou carnet de conduir

## ES PODEN RECUPERAR AQUESTS PUNTS?

Sí, hi haurà dues alternatives. Primer, realitzant un curs de reeducació i sensibilització de 12 hores de durada per recuperar 4 punts. Segon, després de dos anys sense perdre cap punt (tres anys si s'ha comès alguna infracció molt greu) es recuperaran els 12 punts de crèdit inicial. A més podem obtenir més punts, fins a un màxim de 15, si durant tres anys no perdem cap punt (així s'aconsegueixen 2 punts més). Si després transcorren tres anys més sense cap infracció, aconseguim 1 punt més, arribant als 15 punts màxims.

## COM PODEM RECUPERAR EL PERMÍS DE CONDUIR?

Quedar-se sense punts significa perdre el permís de conduir, per la qual cosa per poder-lo recuperar

amb un crèdit de 8 punts s'haurà de realitzar un curs de reeducació i sensibilització de 24 hores de durada, però sis mesos després de perdre el permís de conduir (si és la primera vegada) i de dotze mesos en ocasions posteriors.

Per conèixer el saldo que tot conductor tindrà a les notificacions de sanció per infraccions greus o molt greus s'hi inclouran els punts que ha perdut així com el saldo actual. A més, es podrà consultar per internet sempre que es facilitin les dades de identificació com el DNI, la data d'expedició del permís, etc.

Amb totes aquestes noves mesures que s'implantaràn, la majoria de conductors no ens hem de preocupar de res, ja que la idea és transmetre tranquil·litat perquè el que s'intenta amb aquest nou sistema és aconseguir més seguretat a l'hora de conduir.

març  
dos mil sis



LFDV  
pàg. setze

**PROHIBIT FER**  
del 15 de març al 15 d'octubre

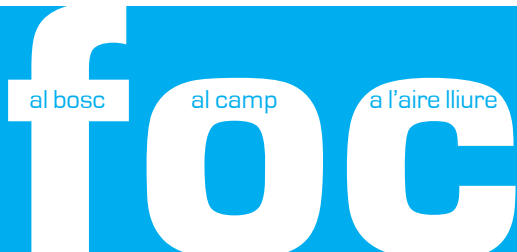





## Instal·lada tota la coberta de la pista poliesportiva del costat del pavelló



La col·locació de les grans bigues al sostre de la pista va ser espectacular

Les obres de la pista poliesportiva semicoberta que estan construint al costat del pavelló, a la zona esportiva municipal de Corró d'Avall, estan molt avançades després de completar la instal·lació, els últims mesos, del sostre amb les espectaculars bigues que l'aguanten. La previsió és que al mes de maig pugui estar a punt per poder-ne fer ús.

Aquesta actuació forma part de la segona fase del projecte d'acabament de la zona esportiva municipal de Corró d'Avall. A banda d'aquesta

pista, el projecte també inclou la construcció de dues pistes de tennis, l'execució de les quals es troba en un estat molt avançat. Aquestes pistes de tennis, que també tindran grades per al públic, estan situades ben a prop de la pista poliesportiva semicoberta, just al costat de les piscines d'estiu.

Les obres que està realitzant Construccions y Rebajas Arids a la zona per encàrrec de l'empresa pública Les Franqueses Entorn Verd tenen un cost de 799.181 euros.

## L'etíop Gebrselassie estableix un nou rècord de la Mitja Marató

El 5 de febrer va tenir lloc la Mitja Marató Granollers-Les Franqueses-La Garriga. En aquesta 20a edició es va arribar a un nou rècord de 6.500 atletes inscrits, que van participar en una cursa sense incidents amb un dia esplèndid per córrer.

Les expectatives es van confirmar amb les figures internacionals, que no van decebre. En homes, l'etíop Haile Gebrselassie va fer el rècord de la prova amb 1h 00' 07", i en dones la també etiopa Gete Wami va batre el rècord de la seva categoria amb un temps d'1h 10' 24", que la va situar en un esplèndid 12è lloc en la classificació general.

Per part del Patronat Municipal d'Esports, un total de 40 voluntaris van col·laborar en les tasques de control de carrers i de suport operatiu, per tal que la cursa es pogués fer amb les màximes garanties.

D'altra banda, com cada any, l'orquestra de l'Escola Municipal de Música Claudi Arimany va animar amb la seva música els corredors que pas-

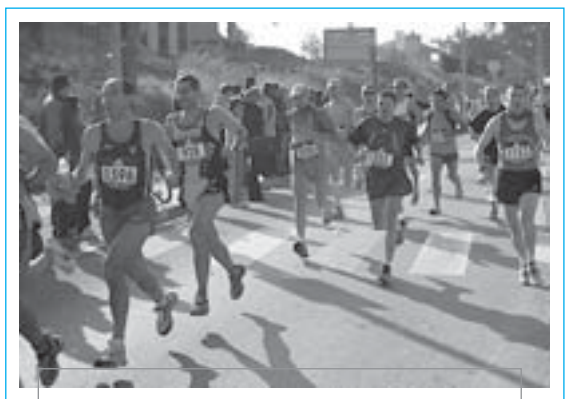

La cursa al seu pas per la gasolinera de Llerona

saven a l'alçada de l'ajuntament de les Franqueses.

## La zona esportiva municipal de Bellavista, en plena activitat

La zona esportiva municipal de Bellavista està en plena activitat des del 15 de setembre passat. El 8 de desembre es va fer un acte de celebració amb motiu de les obres de remodelació que va comptar amb la participació d'uns 300 esportistes del CF Bellavista, el CE Llerona, el CF Les Franqueses i el CE Les Franqueses.

Les obres han consistit en la instal·lació de gespa artificial de darrera generació al camp de futbol-7, la pavimentació de la pista de bàsquet existent i de l'entorn del camp de futbol i la construcció d'una nova pista poliesportiva. La darrera actuació que s'hi



Les noves cadres que s'han instal·lat a les grades del camp de futbol

ha fet ha estat la instal·lació de 174 seients per als espectadors.





## Programa de suport a les entitats i iniciatives de caràcter sociocultural i educatiu

Cada dia són més les associacions culturals i educatives i les activitats que fan. El Patronat Municipal de Cultura col·labora i promou a aquest tipus d'iniciatives, entenent que fan de la cultura quelcom viu i participatiu. És per això que el Patronat posa a l'abast de les associacions municipals els seus recursos: suport i assessorament tècnic; cessió d'infraestructura (cadires, tarima, carpa...); cessió d'equipaments i espais municipals; difusió, promoció i publicitat de les seves activitats mitjançant recursos com l'agenda local, el web municipal i la TV Les Franqueses; i mitjançant la convocatòria de subvencions atorga ajuts econòmics per

un import total de 100.000 euros.

Per regular aquesta participació i establir les prioritats en la gestió dels ajuts, el mes d'octubre el PMC va aprovar els criteris de suport amb l'objectiu, també, de racionalitzar els recursos existents. Aquesta regulació compta amb diferents programes com el de cessió d'ús d'equipaments culturals, el de cessió d'ús d'equipaments educatius o el de cessió d'infraestructura.

A més, les entitats poden visitar [www.lesfranqueses.org/sae](http://www.lesfranqueses.org/sae), el portal del Servei d'Assessorament per a Entitats per fer qualsevol consulta així com trobar les noves bases de subvencions i altres serveis.

## L'Escola Municipal de Música Claudi Arimany informa

> El 27 de gener passat al vespre va tenir lloc al Teatre-Auditori Bellavista el Concert de la Mitja, concert que serveix des de fa anys per inaugurar els actes culturals que s'organitzen a l'entorn de la Mitja Marató Granollers-Les Franqueses-La Garriga. El concert va anar a càrrec de l'Orquestra de Corda de Nivell Elemental de la Garriga i de l'Orquestra Mixta de l'Escola Municipal de Música Claudi Arimany de les Franqueses.

> El 13 de febrer van començar, a l'Aula de Música Moderna, les classes de cant, i properament, s'iniciarà

la formació d'una coral per a adults.

> L'escola comença a preparar amb els seus alumnes la cantata amb la que participaran al Concert de final de curs al Gran Teatre del Liceu. La cantata és *L'ocell daurat*, de F. Mompou, i la interpretaran el 17 de juny a les 12.30 h.

> D'altra banda, l'escola està treballant en l'organització d'una cantata en la que hi participarà l'Orquestra Mixta de l'Escola Municipal de Música Claudi Arimany i els alumnes de les escoles públiques de les Franqueses.

## La Biblioteca obre una aula d'estudi a la sala d'actes



La Biblioteca Municipal de les Franqueses, situada al Centre Cultural de Bellavista, té reservat per als alumnes que preparen exàmens un espai habilitat com a aula d'estudi a la sala d'actes. La mitjana d'ús és de 6'5 estudiants per dia. La capacitat de l'espai destinat a aquest ús és de 10 punts amb taula i 20 amb cadira de braç. A més, l'aula d'estudi gaudeix des del mes de novembre de servei wi-fi, com tota la resta d'espai de la Biblioteca. Un dels objectius prioritaris del Patronat Municipal de Cultura, de qui depèn la Biblioteca, és ampliar l'horari del servei d'aula estudi durant el període d'exàmens, com en el seu moment va ser el fet de crear un espai d'apropament i promoció de les noves tecnologies a tots els públics.

## Noves publicacions locals

El Patronat Municipal de Cultura acaba d'editar la quarta monografia d'història local, que porta per títol **Les Franqueses del Vallès, carrer de Barcelona**, de Jaume Dantí. Aquesta nova monografia d'Història Local ens permet apropar-nos a uns fets de la història de les Franqueses, entre els que destaca la concessió del privilegi com a carrer de Barcelona l'any

1385. D'això, avui, en fa 620 anys. El seu autor ens acosta a una realitat històrica de la que és deutora no solament el topònim de les Franqueses del Vallès sinó l'estructura jurídica de diversos pobles en una única organització municipal. Es pot consultar o adquirir al Centre Cultural Can Ganduxer i a la Biblioteca Municipal. La intenció del Patronat és fer la presentació d'aquesta obra i la del proper llibre



de la Col·lecció Les Franqueses, que porta per títol **L'Espolsada**, coincidint amb el lliurament de premis del 16è concurs literari de Sant Jordi que organitza cada any la Biblioteca Municipal.



> **CAP LES FRANQUESES** (Centre d'Atenció Primària obert de 8 a 20 h)

| ESPECIALITAT                        | PROFESSIONAL  | VISITA                                 | HORARI                           | CONSULTA              |
|-------------------------------------|---|--|----------------------------------|-----------------------|
| > Medicina general                  | <b>Franco Piedrafita, Elvira</b>  | De dilluns a dijous<br>Divendres       | 15 a 18 h<br>9 a 12 h            | 16<br>16              |
|                                     | <b>Castillo Muñoz, Leonor</b>   | De dilluns a divendres                 | 15 a 18 h                        | 7                     |
|                                     | <b>Palero Cadirat, Olga</b>   | Dilluns<br>De dimarts a divendres      | 9 a 12 h<br>15 a 18 h            | 4<br>4                |
|                                     | <b>Alier Soler, Rosa</b>  | Dilluns<br>De dimarts a divendres      | 15 a 18 h<br>9 a 12 h            | 4<br>4                |
|                                     | <b>Català Subirats, M. Rosa</b>   | De dilluns a divendres                 | 15 a 17.30 h                     | 3                     |
|                                     | <b>Rebordosa Serras, Josep</b>  | De dilluns a divendres                 | 8 a 10 h                         | 3                     |
|                                     | <b>Marcas Vila, Àlex</b>  | De dilluns a dijous<br>Divendres       | 9 a 12 h<br>15 a 18 h            | 16<br>16              |
|                                     | <b>Uriz Urzainqui, Nieves</b>   | De dilluns a divendres                 | 11 a 13 h                        | 7                     |
|                                     | <b>González García, Rosa</b>  | De dilluns a divendres                 | 15 a 18 h                        | 6                     |
|                                     | > Pediatria   | <b>Mateos del Collado, Núria</b>       | De dilluns a dijous<br>Divendres | 15 a 18 h<br>9 a 12 h |
| <b>Ducet Vilardell, Purificació</b> |   | De dilluns a divendres                 | 11 a 13 h                        | 12                    |
| <b>Romo Cruz, Lourdes</b>           |   | De dilluns a dijous<br>Divendres       | 9 a 11 h<br>15 a 17 h            | 9<br>9                |
|                                     |   |  |                                  |                       |
| > Infermeria                        | <b>Albarrán Molina, Consuelo</b>  | De dilluns a divendres                 | 10 a 12.30 h                     | 6                     |
|                                     | <b>Sabaté Casellas, Rosa</b>  | De dilluns a divendres                 | 10 a 12.30 h                     | 8                     |
|                                     | <b>De Miguel Aznar, Àngels</b>  | De dilluns a divendres                 | 15 a 18 h                        | 8                     |
|                                     | <b>Méndez Blanco, Soledad</b>   | De dilluns a dijous<br>Divendres       | 10 a 12.30 h<br>15 a 18 h        | 17<br>17              |
|                                     | <b>Orti Grifé, Rosa</b>   | Dilluns<br>De dimarts a divendres      | 10 a 12.30 h<br>15 a 19 h        | 5<br>5                |
|                                     | <b>Palma Pérez, Laura</b>   | De dimarts a divendres<br>Dilluns      | 10 a 12.30 h<br>15 a 18 h        | 5<br>5                |
|                                     | <b>Rodríguez Lorente, Maribel</b>   | Divendres<br>De dilluns a dijous       | 10 a 12.30 h<br>15 a 18 h        | 17<br>17              |
|                                     | <b>Collado Vicho, Ana</b>   | Dilluns, dimarts i divendres           | 15 a 18 h                        | 12                    |
| > Infermeria PED                    | <b>Castro Navarro, Dolors</b>   | De dilluns a divendres                 | 8.30 a 11.30 h                   | 10                    |
|                                     | <b>Lucas Ruiz, M. Rosario</b>   | De dilluns a divendres                 | 10 a 13 h                        | 11                    |
|                                     | <b>Arias Perianez, Toñi</b>   | De dilluns a divendres                 | 15 a 18 h                        | 10                    |
| > PASSIR Llevadora                  | <b>Biern Gómez, Carme</b>   | Dilluns<br>Dimarts, dimecres i dijous  | 17 a 19 h<br>9 a 12 h            | 15<br>15              |
|                                     | <b>Sarrado Montané, Mercè</b>   | Dimecres                               | 15 a 17 h                        | 15                    |
| > Assistent social                  | <b>Pardo Casado, Agustín</b>  | Dilluns, dimecres i divendres          | 9 a 13 h                         | 14                    |
| > Extraccions                       | <b>Infermeria</b>   | De dilluns a divendres                 | 8.30 a 9.15 h                    |                       |
| > Odontologia                       | <b>Carretero González, M. José</b>  | De dilluns a divendres                 | 11 a 13.30 h                     | 13                    |
| > PADES Metges                      | <b>Barcons Viaplana, Miquel/ Rusiñol Turu, Mireia</b>   | De dilluns a divendres, de 9 a 15 h    |                                  |                       |
| > PADES Infermeria                  | <b>Galera Padilla, Conxi / Jiménez Zafra, Eva</b><br><b>Salvador Escuriola, Marta / Trias Jover, Assumpta</b> | Telèfons: 93 861 80 37<br>607 07 15 61 |                                  |                       |
| > PADES T. Social                   | <b>García Ossorio, Quintí / Gómez Contreras, Antònia</b>  | 657 85 13 62                           |                                  |                       |

> **CAP CORRÓ D'AVALL** (Centre d'Atenció Primària obert de 8 a 20 h)

|                    |                                 |  |                           |        |
|--------------------|---------------------------------|--|---------------------------|--------|
| > Medicina general | <b>Hernández Huet, Enric</b>    | Dilluns<br>De dimarts a divendres                | 15 a 18 h<br>9 a 12 h     | 1<br>1 |
|                    | <b>Pujol Fernández, Carles</b>  | De dilluns a divendres                           | 15 a 17 h                 | 2      |
|                    | <b>Velayos Balcells, Ramon</b>  | De dilluns a divendres                           | 8 a 10 h                  | 2      |
|                    | <b>Puig Hernández, Artur</b>    | De dilluns a divendres                           | 15 a 19.30 h              |        |
| > Pediatria        | <b>Bech Peiró, Susanna</b>      | Dilluns, dimecres, dijous i divendres<br>Dimarts | 9 a 11 h<br>15 a 18 h     | 4<br>4 |
| > Infermeria       | <b>Albaladejo Quesada, Nati</b> | De dimarts a divendres<br>Dilluns                | 10 a 12.30 h<br>15 a 18 h | 0<br>0 |
|                    | <b>Simon Garcia, Gemma</b>      | Dilluns, dimarts, dimecres i divendres<br>Dijous | 10 a 12.30 h<br>15 a 18 h | 3<br>3 |
|                    | <b>Saborit Marín, M. Isabel</b> | De dilluns a divendres                           | 15 a 18.30 h              | 3      |
| > Infermeria PED   | <b>Roura Escrigas, Imma</b>     | Dilluns, dimecres, dijous i divendres<br>Dimarts | 10 a 12.30 h<br>15 a 18 h | 6<br>6 |
| > PASSIR Llevadora | <b>Sarrado Montané, Mercè</b>   | Dimecres   |                           | 5      |
| > Assistent social | <b>Pardo Casado, Agustín</b>    | Dijous   | 9 a 13 h                  | 5      |
| > Extraccions      | <b>Infermeria</b>               | Dilluns, dimarts, dijous i divendres             |                           | 6      |



## PSC

No em toca a mi posar en dubte la voluntat i la intenció de treball de l'actual ajuntament pel nostre municipi, això toca als ciutadans d'aquí a un any, però sí la seva capacitat de gestió del bé públic de tots els veïns de les Franqueses, que ja comença a ser nefasta. Només cal veure uns quants exemples per adonar-se'n. La masia de can Font a Corró d'Avall, enclaustrada entre pisos, quan hi havia suficient zona verda per destacar-la i dignificar-la. Els 10.000 metres quadrats de parc perduts pels ciutadans de Bellavista a dalt del turó, quan es podien integrar amb habitatges i esponjar el barri. La barroera actuació a l'església de Llerona, una joia romànica del segle XI, tapada amb pisos i cases, quan calia ressaltar-la amb una zona verda de lleure i es podien fer els pisos a un costat, si tant convenien. La negació al diàleg i a

l'entesa amb els veïns del carrer Tagamanent, quan aquest es podia haver convertit en un veritable passeig públic amb prioritat peatonal elevada als girs. La mala educació amb veïns i veïnes, sempre la guerra i no la pau, el judici i no l'entesa del nostre alcalde. Els pleits i lluites amb Granollers, la Roca, Canovelles i l'Ametlla per la xuleria i la prepotència. Els milions d'euros de tots gastats en advocats i litigis per no voler parlar i escoltar als qui ha de servir. La inoperància per donar a Corró d'Amunt un nucli elevat i empedrat que obligués els vehicles a minorar la velocitat i dignifiqués el nucli. La manca d'un projecte educatiu de municipi. Els problemes de transport escolar. El descontrol propagandístic. La privatització de l'escola de música, la zona esportiva municipal i el geriàtric que posen en mans d'empreses privades serveis

públics pel que cada cop haurem de pagar més. La interrupció, esperem que puntual, de la col·lecció local de publicacions, perquè tots els diners se'n van amb pamflets i quadricromies per poder sortir a la foto. La manca d'informació i de documentació als regidors de l'oposició, gestors i servidors públics escollits igual que ells. Les piruetes financeres i l'allargament dels crèdits fins l'any 2024, un endeutament que hauran de cobrar als veïns del municipi.

Disculpeu si aquesta tirallonga de fets flagrants i greuges sembla una cançó de Joaquín Sabina, però si voleu més aclariments o suggerències, us podeu posar en contacte amb mi a [eribalta@xtec.cat](mailto:eribalta@xtec.cat).

Esteve Ribalta i Sánchez  
**Regidor del Partit dels  
Socialistes de Catalunya**

## ERC

Celebrem que els veïns de la urbanització Els Gorcs puguin tenir finalment aigua potable a les seves cases. Volem explicar el perquè del nostre vot negatiu a la proposta que va presentar l'equip de govern en el passat ple del mes de gener, respecte a aquesta qüestió.

Creiem lícit que els veïns hagin de contribuir, mitjançant taxes, a pagar el cost de les obres per millorar la seva qualitat de vida, el que no podem acceptar és que es generin diferències entre els veïns d'un mateix poble. No pot ser que per a portar aigua a una zona l'ajuntament sol·liciti una subvenció a l'administració superior i a part aporti ell el 25% dels costos de la infraestructura, mentre que per portar l'aigua a una altra zona no se sol·liciti cap subvenció a administracions superiors i, a més, s'obligui als veïns a aportar el 90%

del cost que representa l'obra. A més no s'ha considerat la possibilitat, legal, de recórrer a les empreses asseguradores de les vivendes del municipi per fer front al pagament de les despeses d'instal·lació d'hidrants.

A finals de desembre del passat any el Cap de la Policia Local va renunciar al seu càrrec davant de la impossibilitat de poder seguir desenvolupant la seva tasca de manera més eficient, tal i com ell mateix va manifestar i publicitar en algun mitjà de comunicació comarcal.

Des de l'ajuntament ens hem adherit a la Xarxa de Pobles i Ciutats pels Drets Humans, que impulsa la Diputació. Les dependències de la Policia Local estan totalment mancades d'espais i de sales de privacitat. Com es poden respectar

els drets dels detinguts a les dependències que actualment ocupa la policia?

A iniciativa de tots els grups de l'oposició, l'equip de govern va acceptar crear una comissió per avaluar les necessitats de la policia local, i entenem que de manera prioritària l'espai on s'ha d'ubicar. Un millor espai representa millors condicions laborals i conseqüentment millor servei a la població.

Josep Martínez i Clavell  
**Regidor d'Esquerra  
Republicana de Catalunya**  
[lesfranqueses@esquerra.org](mailto:lesfranqueses@esquerra.org)





## PP

QUÈ PASSA AMB LA POLICIA LOCAL? La pregunta no és equivocada. Per què no tenim el nombre de policies necessaris? Per què ens hem que sentir tan insegurs? No ens mereixem, la gent de les Franqueses, viure tranquils?

Vistos els successos d'inseguretat que han passat últimament al municipi, en el passat Ple de gener, el PP juntament amb els altres grups de l'oposició, vam presentar una moció demanant a l'equip de govern un estudi de les mancances de la nostra policia local. Necessitem més agents (sobretot a les nits i els caps de setmana), més recursos (ràdios noves, mitjans per comunicar-se, noves armes, un cotxe per als atestats amb el seu corresponent material...), perquè puguin desenvolupar la seva tasca d'una manera eficaç i més pre-

sència als carrers. Volem una policia pròxima als ciutadans, volem la tan famosa i reivindicada policia de barri que sempre demanem i mai ens atorguen.

Les actuals dependències de la policia han quedat "atrassades", tant de dimensions com de serveis (no hi ha ni tan sols una cel·la); necessitem unes noves instal·lacions i una millor senyalització d'aquestes. No podem consentir que cap veí dubti de la seva ubicació.

I si a tot això afegim que els últims anys són molts els agents que han marxat a altres poblacions, el problema augmenta. Què passa? Què hem de pensar? Quina solució pensa buscar l'equip de govern? Senyors, comencem a mentalitzar-nos que la policia es necessària per al nostre benestar. No utilitzem la policia solament per recaptar

diners mitjançant multes.

Per tant, davant d'aquests fets, el Partit Popular seguirà treballant per aconseguir una ciutat més segura, i seguirà reivindicant una policia més pròxima als nostres ciutadans. Una policia que no es dediqui solament a sancionar els nostres vehicles, sinó que vetlli pels nostres carrers, pels nostres comerços, per les nostres empreses, per les nostres cases..., però sobretot, PER TOTS NOSALTRES.

La nostra seguretat és un tema massa important per passar de llarg.

Josep Badia Torrents  
**Regidor del Partit Popular de Catalunya**  
badia382@hotmail.com

# televisió LESFRANQUESES

**Cada DIMECRES i DIUMENGE**  
**a les 14.30 i a les 20.30 h**  
**a Granollers TV (canal 55 de la UHF)**

**TV**  
**LF**

I ara també pots veure els programes  
a través d'internet en el teu ordinador!  
Comprova-ho al web [www.lesfranqueses.org](http://www.lesfranqueses.org)

març  
dos mil sis



