novembre 2019 núm. 152 www.lesfranqueses.cat

AJUNTAMENT DE
LES FRANQUESES DEL VALLÈS

5.1 cinc pobles un municipi

butlletí municipal de les Franqueses del Vallès

Bellavista · Corró d'Amunt · Corró d'Avall · Llerona · Marata

12-15 Especial 9a Festa de la Mongeta del Ganxet

04 Les obres de l'Aula de Natura comencen al novembre

05 El govern defineix les línies estratègiques d'actuació pel mandat 2019-2020

09 25N Violència zero

[telèfons d'interès]

Oficines del Servei d'Atenció a la Ciutadania (SAC) de l'Ajuntament. Carretera de Ribes, 2.
938 467 676
Oficines del Servei d'Atenció a la Ciutadania (SAC) de Bellavista. Carrer de Rosselló, 39.
938 615 435
Horari de les oficines:
De dilluns a divendres de 8.30 a 14 h
Dimarts i dijous de 16 a 18 h (només SAC Ajuntament)

Emergències
Policia Local. **938 467 575**
Mossos d'Esquadra. **112**
Policia Nacional. **091**
Bombers. **112**
Ambulàncies-Urgències. **112**
Sanitat Respon. **061**
Hospital General de Granollers.
938 425 000

Sanitat (demanar hora al metge **933 268 901**)
CAP Corró d'Avall. **938 404 200**
CAP Les Franqueses. **938 618 030**

Transports (atenció al client)
Autobusos Sagalés. **902 130 014**
Renfe. **902 320 320**
Taxis. **938 703 028**

Serveis (atenció al client)
Endesa. **800 760 909**
Estabanell Energia. **900 250 260**
Gas Natural. **902 200 850**
Sorea. **900 405 070 / 900 304 070**

Altres
Correus. **938 495 955**
Deixalleria. **937 445 058**
Jutjat de Pau. **938 465 578**
Notaria. **938 468 611**
Recollida de mobles i estris vells. **900 101 338**
Oficina de l'Organisme de Gestió Tributària de la Diputació de Barcelona de Corró d'Avall.
934 729 194
Tanatori de Granollers. **938 618 230**

Ajuntament de les Franqueses

Ajuntament les Franqueses

@lesfranqueses

Ajuntament de les Franqueses del Vallès

Canal les Franqueses del Vallès

Millorem la distribució

Si viviu a les Franqueses i no rebeu aquest butlletí a casa vostra o us arriba en mal estat, feu-nos-ho saber:
938 467 676
comunicacio@lesfranqueses.cat

Portada
Especial 9a Festa de la Mongeta del Ganxet

butlletí municipal de les franqueses

Edició
Ajuntament de les Franqueses
Direcció
Montse Redondo
Redacció
Carolina Blasco
Cristina Morte
Montse Redondo
Fotografia
Ajuntament de les Franqueses
Xavier Solanas
Disseny
JO Comunicació
Maquetació
Ajuntament de les Franqueses
Impressió
Gràfiques Tot Ràpid
Tiratge
8.000 exemplars gratuïts
Dipòsit legal
B- 3036-1996

La impressió del 5.1 té un cost de 0,22 euros per exemplar.

[editorial]

Atenent que el 10 de novembre hi ha convocades eleccions estatals al Congrés dels Diputats i al Senat i d'acord amb l'article 50.2 de la Llei Orgànica de Règim Electoral General 5/1985, de 19 de juny, en aquest butlletí no es publica l'editorial de l'alcalde de les Franqueses del Vallès ni els escrits dels grups polítics municipals.

[sumari]

04-17

ACTUALITAT

Les obres de l'Aula de Natura comencem al Novembre

El govern defineix les línies estratègies d'actuació per al mandat 2019-2023

Les Franqueses de situa 35 punts per sota de la mitjana catalana de delictes

25N Violència zero

12-15

ESPECIAL FESTA DE LA MONGETA DEL GANXET

Programació

Bases del 8è Concurs de Cuina de la Mongeta del Ganxet

Entrevista a Joan Gallifa, pagès

18-19

ESPECTACLES

18-21

AGENDA

Tota la programació del mes de setembre al municipi

Les obres de l'Aula de Natura del Parc del Falgar comencen al novembre

L'edifici està projectat per permetre gestionar les activitats del parc i per ser respectuós amb l'entorn

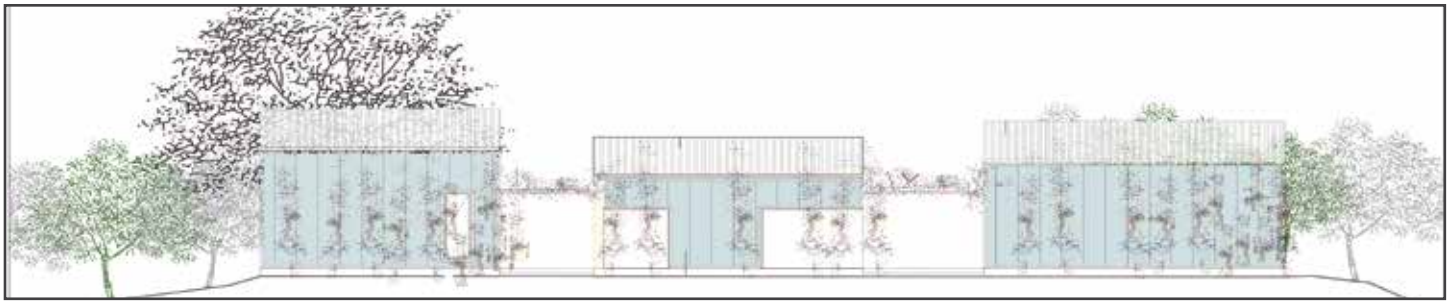

L'Aula de Natura del Parc del Falgar i la Verneda és la propera de les intervencions a fer en aquest espai natural. Aquest edifici gestionarà les activitats del parc i servirà com a centre d'interpretació de l'entorn, acollint activitats educatives i didàctiques. L'adjudicació de l'obra ha estat per a l'empresa Barnasfalt, S.A. la mateixa que ha realitzat les actuacions de transformació de l'antiga gravera en un espai natural. Les obres començaran durant aquest mes de novembre.

L'aula és un edifici singular d'una planta dividit en tres mòduls i situat entre la zona d'estacionament i els jocs infantils. Una construcció pensada per integrar-se en l'entorn amb l'estructura i amb els materials utilitzats. Les parets seran de fusta i els sostres de xapa metàl·lica. Els tres edifici estaran units entre sí amb passadissos i vestíbuls vidrats per mantenir la visual nord-sud del parc. A la part est, se situa l'edifici on hi ha la sala d'exposicions i els lavabos. Al centre, una zona de serveis i administració amb diversos despatxos i oficines. I a l'oest, la sala de formació i un auditori. L'aula de natura també s'ha concebut com a un edifici energèticament sostenible i autosuficient amb una instal·lació fotovoltaica que no només cobrirà les seves necessitats elèctriques sinó que també permetrà instal·lar punts de recàrrega de vehicles elèctrics.

Aquest centre d'interpretació, educació i estudi de l'espai natural té una superfície construïda de més de 550 m2 i amb un pressupost de 650.000 euros.

Imatge virtual de l'auditori de l'aula de natura

Imatge virtual de l'accés sud a l'aula de natura

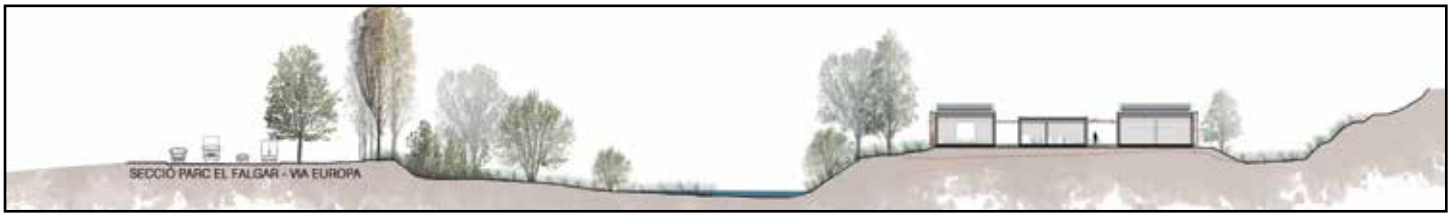

El govern defineix les línies estratègiques d'actuació per al mandat 2019-2023

Un total de 26 punts resumeixen les principals línies estratègiques d'actuació que definiran les accions de govern per al mandat 2019-2023 a les Franqueses del Vallès. Així ho han tancat en un acord signat aquest migdia pel representant de Junts per les Franqueses (JxLF), Francesc Colomé, i del Partit dels Socialistes de Catalunya – Candidatura de Progrés (PSC-CP), Juan Antonio Corchado.

L'alcalde de les Franqueses, Francesc Colomé, ha assenyalat que aquests punts d'actuació hauran d'anar acompanyats d'un Pla d'Actuació Municipal (PAM) que s'està elaborant i es presentarà a la ciutadania com a compromís de transparència. Colomé també ha fet referència al moment polític actual a Catalunya. "És un moment complicat. Com a país tenim visions molt oposades, però això és un acord per les Franqueses. Portem anys treballant junts i el municipi ha avançat molt".

Per la seva banda, el primer tinent d'alcalde i regidor, Juan Antonio Corchado, ha afirmat que es tracta d'un "gran acord" i ha destacat que "és un pacte molt social que aposta per les persones". Corchado també ha fet referència a la situació política més enllà del municipi. "Estem d'acord que és un moment complicat, però estem molt contents per com ha anat tot. Fem un pacte pel municipi. La garantia perquè les Franqueses funcioni és aquest acord", ha assegurat. El document inclou els punts següents:

1.- Requeriment als habitatges buits en propietat de les entitats bancàries per tal que els posin a lloguer social.
2.- Construcció d'una nova comissaria per a la policia local.
3.- Increment de 4/5 efectius d'agent de la policia local.
4.- Posada en funcionament efectiva de la policia de proximitat.
5.- Retirada progressiva del sistema de fotovermell amb implantació de sistemes alternatius. En el cas de Llerona, la pacificació de l'Av. Catalunya.
6.- Obertura del nou pla general d'ordenació urbana mitjançant participació ciutadana i que inclogui la connexió de Bellavista amb Corró d'Avall.
7.- Antigues escoles de Bellavista. Estudi i execució, si s'escau, d'un nou pla d'usos per transformar-ho en centre cívic.
8.- Creació de punts de recàrrega públics per a vehicles elèctrics i aposta per les energies renovables.
9.- Estudi i Implementació de la gratuïtat del material escolar de P3 a 6è per tots els alumnes empadronats al municipi i inscrits en centres públics i/o concertats (Concertats amb un topall de preu públic que cal fixar).
10.- Cofinançament de la construcció del gimnàs i sala polivalent de l'Escola Joan Sanpera i Torras, projecte que executarà la Generalitat de Catalunya.
11.- Gratuïtat del transport municipal TRANSGRAN per als majors de 65 anys empadronats al municipi.
12.- Construcció de la residència d'avis i centre de dia a Bellavista.
13.- Construcció d'un pavelló PAV3 a la zona d'equipaments del sector R.
14.- Adequació de les naus dels militars per a usos esportius (esports com el karate, bàdminton, tennis taula, i altres arts marcials...), de creació jove i fabricació cultural.
15.- Execució de plans d'ocupació selectius adreçats a col·lectius específics, preferentment a joves i majors de 50 anys.
16.- Aplicació de polítiques de transparència en la gestió municipal.
17.- Oposició al 4rt. Cinturó al seu pas per a les Franqueses.
18.- Execució de la 3a fase de la remodelació de la zona esportiva de Llerona amb finançament a través de les meses de concertació de la diputació de Barcelona.
19.- Elaboració d'un pla de dinamització del comerç local.
20.- Millora de l'accessibilitat a la zona d'equipaments de Bellavista.
21.- El 85% del territori és agrícola i forestal. Senyalització d'Itineraris i rutes verdes per a vianants i bicicletes.
22.- Construcció de nous carrils bicis de connexió entre pobles.
23.- Pacificació dels nuclis urbans de Llerona, Corró d'Amunt, Marata i Can Calet.
24.- Finalització dels plans parcials del sector R i sector N i de la unitat d'actuació UA21.
25.- Elaboració de polítiques actives del foment del reciclatge.
26.- Elaboració d'un cens d'ADN per lluitar contra l'incivisme dels excrements dels gossos.units entre sí amb passadissos i vestíbuls vidrats per mantenir

El passeig central de la ctra. de Ribes passa a dir-se Passeig del Primer d'Octubre

Es tracta d'una iniciativa en record del referèndum celebrat l'1 d'octubre de 2017

El tram que es coneix popularment com la Rambla, la part del central de la Carretera de Ribes, ha passat a dir-se Passeig del Primer d'Octubre. Així s'ha decidit en una Junta de Portaveus a proposta d'una moció presentada per Imagina Esquerra en Comú – Acord Municipal (IEC-AM) i Sal – Candidatura d'Unitat Popular – Alternativa Municipalista (Sal-CUP-AMUNT). En el text de la moció, tots dos grups municipals especifiquen que proposen aquest nom com a record del referèndum de l'1 d'octubre de 2017. Segons exposen es tracta d'una "fita històrica digna de ser recordada per la capacitat d'organització, l'actitud ferma i decidida de la ciutadania, la consciència i dignitat col·lectives, i com a exemple que quan la voluntat popular i les decisions dels polítics van en la mateixa direcció s'assoleixen els objectius". La moció també fa referència explícita a com es va viure aquella data al municipi. "A les Franqueses el dia 1 d'octubre significa una fita democràtica i d'apoderament popular de la qual ens hem de sentir especialment orgullosos perquè vam defensar i portar a terme un objectiu comú en una situació difícil. Aquell mateix dia mereix ser recordat especialment al nostre municipi, ja que la dispersió de la població en cinc nuclis poc cohesionats feia especialment difícil l'autoorganització".

La moció, que també s'ha aprovat amb el vot a favor de Junts per les Franqueses (JxLF), proposa el nom de Passeig del Primer d'Octubre pel tram comprès entre la plaça Gaudí fins a la rotonda abans de la plaça de l'Ajuntament. Cal aclarir que aquest nom només farà referència a la part central del passeig i, per tant, no afecta de cap manera l'adreça dels veïns i veïnes que viuen a la Carretera de Ribes.

Primera dona caporal a la Policia Local

Les Franqueses té 4 agents dones i incorpora una dona comandament

La Policia Local de les Franqueses compta, per primera vegada, amb una dona comandament. Des d'avui, formarà part de l'equip de comandaments format per 4 caporals, 1 sergent i l'inspector en cap amb que compta la policia del municipi.

La policia compta actualment amb 4 dones dins els seus efectius. Paral·lelament a la nova caporal també s'ha incorporat com a comandament un altre agent. A més a més, dels comandaments, les Franqueses compta actualment amb 22 agents.Una plantilla que s'està consolidant a través d'un procés selectiu en marxa per cobrir jubilacions i altres baixes.

Les Franqueses se situa 35 punts per sota de la mitjana catalana de delictes

El municipi presenta un pla d'acció per seguir avançant en temes d'educació, civisme i control en temes de trànsit

Els fets delictius a les Franqueses s'han reduït en un 6,4% durant els darrers 12 mesos i situa el municipi 35 punts per sota de la mitjana catalana de delictes per cada mil habitants. Paral·lelament, el nombre de detencions ha augmentat, deixant palesa la intensificació de la feina de la Policia Local i dels Mossos d'Esquadra. Una altra xifra que s'ha conegut és el descens del 5% de les actuacions derivades de la violència de gènere.

Les dades s'han conegut durant la reunió anual de la Junta Local de Seguretat de les Franqueses. A la trobada hi han assistit el Conseller d'Interior, Miquel Buch, representants del Cos de Bombers de la Generalitat de Catalunya, de la Guàrdia Civil i dels Mossos d'Esquadra com a unitats supraminicipals amb competències al municipi, a més a més, dels responsables de la seguretat a les Franqueses, la Policia Local, el regidor de Seguretat Ciutadana, Civisme i Convivència, Joan Antoni Marín i l'alcalde, Francesc Colomé.

La Junta Local de Seguretat ha servit per posar sobre la taula un pla d'acció per tal de seguir avançant en seguretat i civisme al municipi. Les dades presentades enguany, confirmen la baixada del nombre de delictes i, sobretot, de les infraccions de trànsit. Tanmateix, també ha deixat palès l'augment dels atropellaments, localitzats, sobretot en passos de vianants.

Taula de la Junta Local de Seguretat

El conseller d'Interior, Miquel Buch, l'alcalde, Francesc Colomé i el regidor de Seguretat Ciutadana, Civisme i Convivència

Les Franqueses afronta el període 2019-2020 amb l'objectiu de reduir més les xifres d'accidentalitat amb un pla d'acció amb incidència en temes com el civisme, l'educació i el control a desenvolupar en els propers mesos:

•Posada en funcionament de l'ordenança de circulació amb la incorporació de la nova normativa de la Direcció General de Trànsit que contempla, entre d'altres, la regulació dels nous formats de mobilitat en via urbana.

•Implementació de noves campanyes de control de distraccions al volant i de velocitat

•Impulsar la Comissió de Mobilitat con a principal eina de millora de la mobilitat al municipi

•Increment de la funció educadora de la Policia Local a través de les classes d'educació viària, que es realitzaran també a 3r de l'ESO; de xerrades sobre violència de gènere als alumnes de 2n de l'ESO i, de la realització d'unes jornades de defensa personal per a dones, coincidint amb el Dia Internacional contra la Violència masclista, el 25 de novembre.

Feina per a persones en situació de vulnerabilitat i risc d'exclusió

Els itineraris per a la inserció psicosocial donen feina a 8 persones

L'any 2018, l'àrea de Polítiques Socials de l'Ajuntament de les Franqueses va promoure la creació del Pla Social i Econòmic amb l'objectiu de crear un espai de participació del món socioeconòmic del municipi i generar accions per millorar la situació social i laboral dels ciutadans. En el marc d'aquest pla, s'han impulsat diversos itineraris d'intervenció i orientació per a la inserció psicolaboral en persones que es troben en situació de vulnerabilitat i risc d'exclusió.

Vuit persones han accedit al mercat durant el tercer trimestre d'aquest 2019, tot i tractar-se del període estival. Gràcies a l'acompanyament emocional i a la dotació d'eines de coneixement i explotació de recursos propis com l'apoderament o les habilitats socials es permet recuperar el benestar i facilitar la inclusió social. Les situacions de precarietat econòmica que s'han patit durant anys agreugen els trastorns psicològics, psicosomàtics, socials i físics de les persones en atur que si no s'aborden, s'agreugen amb el temps i fomenten la desmotivació i la inactivitat per acabar fent crònica l'exclusió social i dificultar la recerca activa de feina.

Les Franqueses del Vallès destaca des de fa anys pel seu dinamisme a nivell social i econòmic. La inversió municipal en ajuts directes a les persones s'ha multiplicat en els darrers anys i s'han posat en marxa diferents de projectes d'acompanyament i assessorament a persones amb risc d'exclusió social i laboral.

25 de novembre "Violència zero"

Les Franqueses commemorarà el Dia Internacional contra les Violències de Gènere amb un programa ple activitats del 22 al 25 de novembre. Durant aquest dies la façana de l'Ajuntament romandrà il·luminada de violeta.

Des de la regidoria de Feminisme i Igualtat en col·laboració amb altres àrees de l'Ajuntament s'han organitzat una sèrie d'activitats per denunciar la violència que pateixen les dones a nivell físic, sexual, psicològic i econòmic.

El 25 de novembre va ser declarat Dia Internacional contra la Violència de Gènere el juliol de 1981, en el context del primer Encuentro Feminista de Latinoamérica y del Caribe celebrat a Bogotà (Colòmbia). En aquesta trobada les dones van denunciar la violència de gènere en l'àmbit domèstic i la violació i l'assetjament sexual en l'àmbit dels governs, incloent-hi la tortura i els abusos que patien moltes activistes polítiques.

Divendres 22 de novembre
FIRA DE L'AMOR
A partir de les 17.30 h Plaça del Centre Cultural Bellavista
Col. Diputació de Barcelona

CINE-FORUM per la Igualtat "Todas las mujeres que conozco"
19.30 h Centre Cultural de Bellavista
Col. Espai Zero

Dissabte 23 de novembre
ACTE COMMEMORATIU "Fem camí sense oblit"
11 h a 13 h Plaça Can Font
Org. Associació Mirall. Feminisme d'Acció Social

CONCERT "Cançons de dones" de Rosa Zaragoza
Berenar contra la violència de gènere
18 h Teatre auditori del Centre Cultural de Bellavista
Col. PMCEIJ i PPSS

Dilluns 25 de novembre
TALLER D'AUTOPROTECCIÓ PER A DONES
17 h Sala Polivalent Centre Cultural de Belllavista
Col. Policia Local de Les Franqueses

Enguany l'Associació Mirall tornarà a oferir els tallers sobre mites de l'amor romàntic als alumnes de 3er d'ESO de l'Institut Lauro i l'Institut El Til·ler

Com cuidar els cuidadors de persones dependents

Des de principi d'octubre funciona al municipi un grup de suport d'ajuda mútua per a cuidadors de persones dependents (GSAM). L'objectiu és generar vincles i facilitar el suport entre els participants en el grup i que els cuidadors puguin compartir les seves experiències.

Aquest programa s'està duent a terme des de l'àrea de Polítiques Socials i compta amb la col·laboració de la Diputació de Barcelona. El servei està adreçat a cuidadors i cuidadores no professionals de persones que es troben en situació de dependència per raó d'edat, estat de salut o discapacitat; independentment estigui, o no, valorada per la Llei 39/2006 de promoció de l'autonomia personal i atenció a les persones en situació de dependència. Es tracta d'un espai de suport emocional, relació i suport psicològic que cerca millorar la qualitat de vida dels cuidadors/es. També vol facilitar els espais de relació entre persones en una situació similar per compartir necessitats, problemàtiques i coneixements. El grup de suport d'ajuda mútua possibilita l'expressió de sentiments, emocions i preocupacions associades a les tasques de cura, amb la finalitat de millorar la qualitat de vida de les persones cuidadores.

En total s'han programat 10 sessions, d'1 h 30 min. de durada, conduïdes per un professional de l'àmbit de la psicologia, per ajudar a gestionar favorablement les necessitats i els conflictes; la gestió de les emocions i els sentiments del cuidador/a per prevenir i evitar situacions d'esgotament i, la informació dels recursos sobre el tema disponibles al territori.

Les persones interessades en una futura reedició del Grup de Suport d'Ajuda Mútua per a Cuidadors de Persones Dependents us podeu posar en contacte amb l'àrea de Polítiques Socials, situada a Bellavista Activa (carrer Rosselló, 39) o al telèfon 938 465 862.

Aquest Nadal no es farà el Pessebre Vivent de Corró d'Avall

Els organitzadors es prenen un temps per reconduir l'activitat

Aquest any, l'Agrupació Santa Eulàlia ha decidit fer una parada amb el Pessebre Vivent de Corró d'Avall. Després de més de 20 edicions, els organitzadors consideren que cal prendre un temps de descans i reflexió per tal de reconduir l'activitat. La intenció, però, és renovar forces i reactivar-se l'any vinent. A continuació, reproduïm el comunicat que volen fer arribar a col·laboradors, voluntaris i visitants:

> Aquest any no es farà el Pessebre Vivent de Corró d'Avall degut al sobreesforç que des de fa uns anys ens està esdevenint. Hem vist necessari fer un parèntesi aquest any, per renovar forces de cara a l'any vinent.
>
> Esperem sabreu disculpar aquest petit impàs, us esperem a tots al Pessebre Vivent de l'any que ve.
>
> Gràcies per la vostra comprensió.
> Agrupació Santa Eulàlia de Corró d'Avall

A la fotografia, una de les escenes del Pessebre Vivent de desembre de 2018

SÍNDIC
EL DEFENSOR DE LES PERSONES

EL SÍNDIC A
BELLAVISTA
Dilluns, 25 de novembre de 2019

Les visites s'atendran a **Bellavista Activa, carrer Rosselló, 39.**

Prèviament, cal concertar l'entrevista trucant al telèfon gratuït
900 124 124 o enviant un correu electrònic a sindic@sindic.cat

Amb la teva queixa millorem l'Administració

www.sindic.cat Tel.900 124 124

Contra la pobresa energètica

Per evitar el tall de subministrament a les famílies vulnerables

"La pobresa energètica és una de les problemàtiques socials que més afecta a la població en situació de vulnerabilitat i que es defineix com aquella situació de dificultat o incapacitat de mantenir l'habitatge a una temperatura adequada per al confort i la salubritat, així com de dificultat o incapacitat per fer front al pagament de les factures de subministraments bàsics d'electricitat, gas i aigua, i la incapacitat de viure en una llar sense defectes estructurals (com ara goteres al sostre, humitats...)". D'aquesta manera comença la moció presentada pel Partit dels Socialistes de Catalunya-Candidatura del Progrés aprovada en junta de Portaveus amb l'abstenció de Ciutadans i el vot favorable de la resta de grups municipals.

Aquest tipus de pobresa, identificada a partir de la crisi econòmica iniciada el 2007, afecta, segons les darreres dades de l'Idescat, a gairebé un 9% de la població catalana. En concret aquest percentatge són les famílies que no poden mantenir el seu habitatge a una temperatura adient o que tenen dificultats per pagar la factura elèctrica.

En aquest sentit, Catalunya compta des de 2015 amb una llei de mesures urgents per afrontar l'emergència en l'àmbit de l'habitatge i de la pobresa energètica (Llei 24/2015). Una llei que ha permès crear una taula de treball amb les diverses administracions i proposar un conveni a les empreses elèctriques per a què cobreixin com a mínim el 50% de les despeses generada per la pobresa energètica. Tanmateix, des d'aquest estiu els ajuntaments estan rebent cartes on Endesa exigeix el pagament d'aquest 50% i amenaça amb talls de subministrament a les famílies afectades.

Davant aquest aquesta situació les Franqueses ha aprovat:

"Demanar, com a condició indispensable, la retirada de l'amenaça d'ENDESA d'efectuar talls de subministraments a partir de l'1 d'octubre a les persones endeutades en situació de vulnerabilitat, per tal de poder iniciar una negociació amb un clima de cooperació i diàleg". A més a més, crear una acció conjunta institucvional i instar a la Generalitat de Catalunya a liderar la negociació. També, la creació d'un espai de treball per a desenvolupar i desplegar la llei de 2015.

La moció exigeix a Endesa que assumeixi responsabilitats pel que fa a les famílies en situació de vulnerabilitat i la condonació del deute a les famílies vulnerables. També que siguin les administracions, locals o altres, les que facin front al pagament del 50% del deute que contempla la Llei 24/2015.

També es traslladarà el contingut de la moció a les administracions i entitats vinculades amb la pobresa energètica.

L'emergència climàtica

Es vol crear un consell d'experts i col·lectius del sector ambiental

"L'Ajuntament de les Franqueses del Vallès, d'acord amb les evidències científiques a bastament demostrades, declara a la ciutadania que ens trobem en una situació d'emergència climàtica i ambiental global, sense precedents en la història de la humanitat i que, d'acord amb aquest diagnòstic, reduir les emissions d'efectes hivernacle per evitar que la temperatura global s'elevi per damunt d'1,5ºC ha de ser una prioritat immediata en el període d'aquesta legislatura, per a les Franqueses, per al país i per a la humanitat". Aquest és el primer dels acords de la moció aprovada per unanimitat en Junta de Portaveus, a proposta dels grups municipals Imagina Esquerra en Comú-Acord Municipal i Sal-Candidatura d'Unitat Popular-Alternativa Municipalista.

Des del consistori hi ha el compromís de revisar les polítiques i projectes contradictoris amb aquesta emergència climàtica i ambiental i la voluntat de crear un consell per l'emergència climàtica, que ha d'estar format per experts en salut, medi ambient, mobilitat, educació i energia, a més de col·lectius implicats en el sector ambiental, entre d'altres.

La moció afegeix que "aquesta declaració ha d'anar acompanyada de compromisos polítics reals i vinculants". En aquest sentit, s'actualitzaran i integraran "totes les polítiques, fent revisions públiques anuals i les actualitzacions que se'n derivin dels Pactes d'alcaldes i alcaldesses per l'energia i el clima, amb la conseqüent assignació de recursos".

L'Ajuntament de les Franqueses del Vallès traslladarà aquesta resolució "a la resta de municipis del Vallès Oriental, a la Diputació de Barcelona, al Govern de la Generalitat de Catalunya i al Govern de l'Estat espanyol, així com a aquelles plataformes i federacions de municipis d'àmbits internacional en què participa, amb la finalitat de promoure sinergies i cooperació mútua entre institucions i amb la ciutadania".

9a Festa de la Mongeta del Ganxet

24 de novembre, a les Antigues Escoles de Llerona

Les Franqueses del Vallès és un municipi de contrastos, però si hi ha algun tret que ens identifica i ens diferencia és la seva agricultura. Les diferents tonalitats a les estacions ens ho recorden i ara, a la tardor, el groc és ben present. El mes de novembre és un dels mesos més importants per nosaltres perquè arriba el moment de la recollida i la batuda de la mongeta del ganxet. I per tant, el mes de novembre és sinònim de la Festa de la Mongeta del Ganxet.

El 24 de novembre se celebrarà a Llerona la 9a edició d'aquest punt de trobada de productors, restauradors i empresaris vinculats a la mongeta del ganxet. I no podria ser de cap altra manera perquè precisament Llerona és un referent a la comarca en la producció d'aquest llegum tan preuat.

La Festa de la Mongeta del Ganxet, però, també és un espai obert a tota la ciutadania. Per aquest motiu la cultura popular també hi té cabuda. En aquesta edició tornarem a comptar amb la presència dels Gegants de les Franqueses i dels Xics de Granollers, i les sardanes arribaran de la mà de la cobla Ciutat de Roses.

La fira de productes de proximitat i el 8è concurs de cuina acaben d'arrodonir una programació que ens tornarà a posicionar com un municipi capdavanter en l'agricultura i, en concret, en la producció d'aquest llegum. I aquesta edició també comptarem amb la presència de dos cuiners d'excel·lència, l'Ada Parellada i el Marc Ribas; i l'actriu, Judit Martín.

Us animo a consultar la programació de la 9a Festa de la Mongeta del Ganxet que trobareu en aquest butlletí. I sobretot us convido a participar-hi activament perquè segur que no us decebrà. Ens veiem el 24 de novembre a les Antigues Escoles de Llerona!

Jordi Ganduxé, regidor d'Agricultura i Medi Ambient

PROGRAMA DE LA 9a FESTA DE LA MONGETA DEL GANXET Diumenge, 24 de novembre de 2019

9.30-10.30 h Trobada de productors, restauradors i empresaris del sector

11 h Presentació de la festa i obertura de la Fira de Productes de Proximitat i de Mongetes del Ganxet

11.15 h Cercavila i ballada dels Gegants de les Franqueses

11.30-13.30 h Preparació final i presentació dels plats del 8è Concurs de Cuina de la Mongeta del Ganxet

12 h Batuda, garbellada i tria de mongetes

12.30 h Actuació dels Xics de Granollers

13.30 h Tast de mongetes

16 h Humor i cuina amb Ada Parellada i Marc Ribas; i l'actriu Judit Martin

17 h Lliurament dels premis del 8è Concurs de Cuina de la Mongeta del Ganxet. Tot seguit, ballada de sardanes amb al cobla Ciutat de les Roses

16.30- 18.30 h "Photocall" de la Festa de la Mongeta del Ganxet

18.30 h Fi de festa

El programa està subjecte a canvis d'última hora

BASES DEL 8è CONCURS DE CUINA DE LA MONGETA DEL GANXET

1. La participació és oberta a tothom i la inscripció és gratuïta.

2. Cada concursant pot presentar fins a un màxim de dos plats.

3. Els plats es podran elaborar en les instal·lacions de la carpa del Consell del Poble de Llerona o dur-los elaborats de de casa.

4. L'organització facilitarà fogonets als participants que en necessitin

5. Tots els estris i els ingredients necessaris per a l'elaboració dels plats són a càrrec del concursant.

6. Per tal que el jurat pugui valorar el plat, la quantitat ha de ser suficient per a què el puguin tastar tres persones.

7. Se'n valorarà la qualitat, l'originalitat i també la recuperació de receptes tradicionals.

8. El plat s'identificarà amb un cartell que us lliurarà l'organització i on s'haurà de posar el nom del plat i els ingredients principals.

9. Els participants hauran de presentar-se als responsables del concurs, a les instal·lacions de la carpa, el diumenge 24 de novembre a les 11.30 h.

10. Les inscripcions es podran formalitzar del 18 al 22 de novembre al Servei d'Atenció a la Ciutadania (SAC) de l'Ajuntament de dilluns a divendres de 8.30 a 14 h i dimarts i dijous de 16 a 18 h. Al cap de setmana també es podran fer inscripcions al restaurant Casa de la Mestra de Llerona. El mateix dia del concurs, el diumenge 25 de novembre fins les 11.30 h.

12. Els premis, es lliuraran el mateix diumenge 24 de novembre

El primer premi serà un lot de mongetes del ganxet i 100 euros.

El segon premi serà un lot de mongetes del ganxet i 60 euros.

Tots els participants rebran un obsequi i un diploma en reconeixement de la seva participació.

Cuina, humor i mongetes del ganxet

Ada Parellada, Marc Ribas i Judit Martín a la festa de la mongeta

La 9a Festa de la Mongeta del Ganxet torna a esdevenir un aparador de productes de proximitat del sector agrari del municipi. Un cop més, la festa inclourà el concurs de cuina que aquest 2019 assoleix la seva vuitena edició.

Però enguany, tres pesos pesants del món de la cuina i l'humor actuaran durant el matí en un espectacle de fusió. I és que, els cuiners, Marc Ribas i Ada Parellada prepararan una gran varietat de receptes, sempre amb un ingredient especial com és la mongeta del ganxet, mentre l'actriu de "Polònia", Judit Martín, que actualment es posa en la pell de l'exdiputada Eulàlia Reguant, donarà un toc d'humor i espontaneïtat.

Amb aquest proposta d'espectacle gastronòmic, Llerona acull a tres rostres familiars de casa nostra que contribuiran a enaltir, una vegada més, aquesta festa i a guanyar-se un merescut lloc privilegiat al calendari.

9a Festa de la Mongeta del Ganxet

i 8è Concurs de cuina Les Franqueses del Vallès

LLERONA CAPITAL DE LA MONGETA DEL GANXET

24 de novembre de 2019

A partir de les 9.30 h

A les Antigues Escoles de Llerona

Organitza:

Ajuntament de les Franqueses del Vallès

Consell del Poble de Llerona
Les Franqueses del Vallès

Amb el suport de:

Diputació Barcelona

km.0 fet al costat de casa

festes laurona

Camper Club Ganxet

Sardanistes Franquesins

JOAN GALLIFA NOVELL

"El clima condiciona molt i cada vegada plou menys"

Joan Gallifa Novell (Llerona, 1972) és un productor de mongeta del ganxet. Abans de dedicar-se al camp va fer de mecànic. L'ofici del cultiu l'hereta del seu pare que va venir d'Aiguafreda on treballava al bosc.

Un dels conreus més característics del Vallès són les lleguminoses. Quines característiques té Catalunya per ser tan òptima a aquest cultiu?

A Catalunya es donen una sèrie de factors que fan procliu el conreu de la mongeta del ganxet, no es tracta només de la terra, també és important l'aire, el clima...

Amb l'arribada de la tardor les mongetes són a punt de ser recollides per poder batre-les. Com es multiplica la feina de cara a la Festa de Mongeta del Ganxet?

Doncs, sempre molt pendents del temps, que faci bo i que com a mínim puguem recollir-les, perquè només que faci una ventada o plogui molt i caiguin a terra ja és molt més costós i per anar bé, les mongetes s'han de recollir de la canya.

Sortosament, la mongeta del ganxet és un llegum "assegurat", ja que a Llerona hi ha molts productors joves que han pres relleu i segueixen aquest cultiu. Com ho ha viscut?

A mi sempre m'ha agradat el que faig, de fet quan treballava de mecànic només anava a les tardes i durant cinc anys vaig estar combinant-m'ho, els matins els passava a casa i les tardes feia de mecànic, fins que vaig decidir centrar-me en una sola cosa. Va ser així com vaig decidir dedicar-me al camp i a la maquinària, tractors...

Com creu que es treballarà la mongeta del ganxet d'aquí a uns anys?

La veritat és que no crec que evolucioni gaire respecte a la mecanització, el que si penso és que en un futur estarem més pendents del tema meteorològic. El clima condiciona molt i cada vegada plou menys. De fet, fa uns anys vaig sortir a la portada del 9Nou on apareixia regant amb cubes d'aigua per la sequera, si hem d'arribar a això ja no ens sortirà a compte la seva producció.

Històricament, la mongeta del ganxet era un producte associat a la pagesia que només es cultivava per a consum propi. Què creu que va motivar l'augment de producció i consum?

El gust de la mongeta, el fet que els restaurants l'incloguessin a la seva carta... la mongeta del ganxet s'ha fet un nom, a més és sense pell i això a la gent li agrada.

Quines particularitats definirien la mongeta del ganxet?

La mongeta del ganxet no té gust de pell, és molt més fina que la mongeta normal, molt més cremosa i aquesta característica permet que la puguis cuinar de moltes maneres, les altres tenen un sabor més bast.

Si no treballés al camp que es veuria fent?

La meva feina actual a banda del camp és la maquinària, dono un servei a tercers, així que si no em dediqués al que faig m'agradaria qualsevol cosa que fos treballar de cara a la gent, jo sóc una persona d'exterior i de fer feina de cara al públic.

L'Institut lauro amplia l'aulari

Les noves aules estan, provisionalment, en mòduls prefabricats

El creixement del nombre d'alumnes a l'Institut Lauro, 750 durant aquest curs, ha obligat a ampliar les aules disponibles al centre. Per fer-ho, i com a solució provisional, s'ha instal·lat un mòdul prefabricat a la zona exterior de l'institut amb dues aules i un espai comú. El mòdul està equipat amb un sistema de refrigeració i connexió wifi.

Aquestes noves aules són, segons la direcció del centre educatiu, només la primera fase d'una ampliació en els propers anys. L'Institut Lauro preveu una creixement dels alumnes a Secundària els propers dos cursos per absorbir els actuals alumnes de 5è i 6è de Primària i dels de Batxillerat, com a conseqüència directa del creixement de l'ESO. També està previst que el Cicle Formatiu de Grau Mig d'Acompanyament d'Activitats Físiques en la Natura passi de durar un any a dos, duplicant, així, el nombre d'alumnes.

Imatges de la col·locació dels mòduls per a les noves aules de l'Institut Lauro

El CFA de Bellavista implementa la Visual Thinking Strategies

Utilitzar les obres d'art per millorar les competències comunicatives dels alumnes i, per extensió, treballar aspectes com la cohesió social o les emocions són alguns dels objectius del programa l'Art de Parlar, que s'està implementant durant aquest curs al Centre de Formació d'Adults de Bellavista (CFA).

El recorregut d'aquest centre educatiu en el projecte es va iniciar durant el curs passat amb una formació per als docents al MNAC, Museu Nacional d'Art de Catalunya, sobre la metodologia Visual Thinking Strategies, desenvolupada des del MOMA de Nova York i implementada a Europa a Dinamarca i a Catalunya. El curs 2018-2019 va ser l'inici d'aquest projecte a les Franqueses amb diverses experiències en visites a museus. El 2019-2020, representa la fase de consolidació d'aquesta metodologia d'aprenentatge al CFA.

Durant aquest curs, es faran diverses propostes als alumnes per participar en situacions reals comunicatives a través de l'observació d'una obra d'art, ja sigui a classe o en visites a museus. Seran converses reals sense correccions dels professors per donar la màxima llibertat expressiva a l'alumne i ajudar a potenciar la capacitat interpretativa i argumentativa.

D'aquesta manera, el Centre de Formació d'Adults de Bellavista amplia les metodologies educatives i transversalitza els aprenentatges a través de l'observació i l'expressió oral.

Més Biblioteca de l'Esport

La Biblioteca Municipal de Bellavista continua treballant en el projecte "Biblioteca de l'Esport. Recurs per a l'educació" i, durant aquest 2019, ha incorporat més de 200 nous títols al seu fons especialitzat. D'aquesta manera, es reforça aquesta iniciativa, iniciada durant el 2017 i presentada el 2018, que té com a eix central l'esport com a recurs educatiu.

El fons s'ha ampliat gràcies a una subvenció de l'Oficina de Suport a la Iniciativa Cultural de la Generalitat de Catalunya i al servei de catalogació de la Diputació de Barcelona. Ara com ara, els nous títols ja estan a disposició dels usuaris a través del servei general de préstec o per a consulta directa a la biblioteca.

Les noves adquisicions també es poden conèixer d'un cop d'ull a través de la nova guia de novetats editada al web del Servei de Biblioteca.

Les Franqueses, un dels municipis per on passarà l'OnCodines Trail

La cursa recaptarà diners pel suport a malalts oncològics i a les seves famílies

La cita serà el 21 de març 2020 però els organitzadors de l'OnCodines Trail, la secció runner del Club Atlètic Sant Feliu de Codines, han posat en marxa tota la maquinària per a aquesta fita esportiva. Es tracta d'una cursa amb un doble objectiu, l'esportiu i el solidari i, per tant, el nombre d'inscrits és fonamental per a la recaptació de fons.

Les inscripcions, obertes des de finals de setembre a www.oncodinestrail.cat, s'han de fer per equips d'entre 4 i 6 persones que tinguin com a objectiu, d'una banda, completar la cursa i, de l'altra banda, recaptar un mínim de 600 euros per a destinar-los a la Fundació Oncovallès i a la Barcelona Brain Health Initiative.

ONCODINES trail
ENS MOVEM x LA GLÒRIA

El recorregut de la cursa d'iniciarà el 21 de març a les 8 h de Sant Feliu de Codines, des d'allà s'iniciaran els dos recorreguts previstos, un per a corredors, de 70 quilòmetres i un altre, per a caminaires, d'uns 55 quilòmetres. Els dos recorreguts transcorren paral·lels durant gairebé tota la ruta i passaran per 11 municipis del Vallès Oriental i del Moianès: Sant Feliu de Codines, Sant Quirze de Safaja, l'Ametlla del Vallès, Figaró, la Garriga, les Franqueses, Granollers, Canovelles, Santa Eulàlia de Ronçana, Bigues i Riells i Caldes de Montbui. La ruta circula per indrets emblemàtics com Sant Miquel del Fai, Puiggraciós, el bosc de Malhivern o la plaça de la Font del Lleó. El temps màxim per a fer el recorregut és de 16 hores.

Recorregut de l'OnCodines Trail (en línia discontínua, recorregut a peu)

Els beneficiaris de les recaptacions seran la Fundació Oncovallès dedicada a l'acompanyament mèdic, psicològic i social als malalts de càncer i a les famílies; i la Barcelona Brain Health Initiative, un projecte de l'Institut Güttman de dical a la salut cerebral i a la investigació de les malalties del cervell. Podeu trobar més informació sobre el projecte i la cursa al mateix enllaç de les inscripcions.

ClínicaDentalPifarré
Des de 1973
1a VISITA GRATUÏTA
• ODONTOLOGIA ESTÈTICA
• ORTODÒNCIA
• IMPLANTS DENTALS
• PRÒTESIS
• ODONTOPEDIATRIA
C/ Sant Ponç, nº 8 (Plaça de l'Espolsada) | 08520 Les Franqueses del Vallès
Tel. 93 625 43 84 | www.clinicadentalpifarre.com

PARQUET - CUINES
MOBILIARI COMERCIAL
PORTES - FERRETERIA
BANYS - MELAMINES
CARS
T. 93 849 89 92
www.maderascarso.com
Carrer Cal Gabatx, 8 - Les Franqueses del Vallès

[espectacles]

Espectacles
Infantils i Familiars

Espectacle multicòmic /multimèdia, indicat única i exlusivament per a tothom

Ds. 9 de novembre
18 h Teatre Auditori de Bellavista
Durada: 55 minuts
Preu: 5 i 4* euros
Recomanat a partir de 3 anys

LA GRAN A...VENTURA. Marcel Gros. Marcel Gros, pallasso d'ofici, proposa una visita guiada a través del seu univers particular. Una autobiografia esbojarrada en forma d'espectacle. Passin i vegin les actuacions estel·lars d'un paper platejat, el viatge a bord d'una A majúscula,...

Guió, direcció i interpretació: Marcel Gros.

Espectacles d'ombres xineses

Ds. 16 de novembre
18 h Casal Cultural de Corró d'Avall
Durada: 40 minuts
Preu: 5 i 4* euros
Recomanat a partir de 3 anys
EL PORQUET QUE VOLIA VEURE EL MÓN DES DE DALT. Animamundi Teatre. Un espectacle que ens convida a viure les aventures d'un porquet que vol volar ben amunt per veure el món. Un conte ple d'emocions i poesia que parla de la profunda amistat que hi pot haver entre els humans i els animals.

Guió: Kerstin von Porat - **Interpretació i manipulació:** Emil Gutierrez i Kerstin von Porat

Espectacle teatral

Ds. 30 de novembre
18 h Teatre Auditori de Bellavista
Durada: 55 minuts
Preu: 5 i 4* euros
Recomanat a partir de 5 anys

LES CLINCK. Les Bianchis. Per què els cereals no s'enfonsen? Per què les zebres tenen ratlles? Quan us ve una pregunta al cap, sabeu què passa? Sí, és clar, que amb la vostra saviesa trobeu la resposta! Doncs no és del tot cert...Un cop us feu la pregunta, aquesta se'n va directament a la bústia de Les Clinck, que són les encarregades de trobar resposta a totes aquestes preguntes. Però un dia n'arriba una que no té una resposta fàcil i això les posarà a prova.

Direcció: Ricard Soler - **Dramatúrgia:** Cristina Clemente
Interpretació: Queralt Casasayas, Magda Puig i Bàrbara Roig

Espectacles
Humor & Co i música

Cançó d'autor i poesia

Ds. 16 de novembre
21 h Teatre Auditori de Bellavista
Durada: 90 minuts
Preu: 8 i 6* euros
Recomanat a partir de 10 anys

ARBRES, MARS EN CONCERT. Ivette Nadal i Caïm Riba.
Ivette Nadal canta i recita amb una veu personal, contundent i profunda, allunyant-se dels cànons habituals de la cançó d'autor del nostre país. Entre el pop i la bohèmia, amb guitarres acústiques i elèctriques, avui presenta aquest concert en format duet, acompanyada de Caïm Riba.

Veu i guitarra: Ivette Nadal - **2es veus i guitarres:** Caïm Riba

Teatre musical

Ds. 23 de novembre
21 h Casal Cultural de Corró d'Avall
Durada: 70 minuts
Preu: 9,5 i 8* euros
Recomanat a partir de 12 anys

BARBES DE BALENA. Els Pirates Teatre
Un recorregut per la vida de la doctora Dolors Aleu (1857-1913), la primera dona llicenciada en medicina a Catalunya i a l'Estat Espanyol, una professió aleshores vetada a les dones. A partir de la seva figura, també fem memòria de les nostres àvies, besàvies..., reflexionem sobre les dones d'avui en dia. A l'època de la doctora Aleu les dones portaven cotilla, i nosaltres?

Dramatúrgia: Anna Ma. Ricart **- Direcció:** Mònica Bofill
Interpretació: Ariadna Cabiró, Cinta Moreno, Núria Cuyàs i Anna Romaní/ Anna Rosell

ENTRADES. Cicle d'Espectacles Infantils i Familiars + Cicle Humor & Co.+ Ivette Nadal i Caïm Riba + Maravella

Venda d'entrades (*Preu reduït per compra anticipada, majors de 65 anys, aturats i menors de 25 anys)
- Anticipada, a partir del 20 de setembre, a les taquilles del Teatre Auditori de Bellavista, de dl. a ds. de 17 a 21 h i ds. de 10 a 14 h. També a **www.teatres.lesfranqueses.cat** i a **www.entrapolis.com.**

Informació al telèfon 938 466 506 i a www.lesfranqueses.cat
TEATRE AUDITORI DE BELLAVISTA: c/Astúries, 1 - 938 405 782 // CASAL CULTURAL DE CORRÓ D'AVALL: Av. de Santa Eulàlia, s/n.

[agenda]

1 divendres

Cursa Internacional Ciclocross - Gran Premi Les Franqueses KH7
9 h Parc del Mirador de Bellavista
Org. Unió Ciclista Les Franqueses

3 diumenge

Circulació de Trens Tripulats
11-13 h Circuit de Cal Gavatx
Donació 1 euro viatge
Org. Centre d'Estudis Ferroviaris Via Oberta

4 dilluns

Consell del Poble de Llerona
20.30 h Antigues Escoles de Llerona

5 dimarts

Espai Zero. Torneig de Ping Pong
17.30-19.30 h Centre Cultural de Bellavista
Més informació i inscripcions al 938 404 624 o a pij.franqueses@lesfranqueses.cat

7 dijous

Juguem amb elements de la tardor
17.30-19 h Al gimnàs de l'Escola Bellavista Joan Camps
Dirigit a famílies amb infants de 0 a 9 anys
Inscripcions a lesfranqueses.espai.nado@gmail.com
Org. ENEI

Espai Zero. Torneig de Ping-Pong
17.30-19.30 h Centre Cultural de Bellavista
Més informació i inscripcions al 938 404 624 o a pij.franqueses@lesfranqueses.cat

Espais de lectura. Visita de l'escriptora Clara Usón, amb el comentari de la seva novel·la "El asesino tímido"
18 h Biblioteca Municipal CCB
Org. Biblioteca Municipal

8 divendres

Espai Zero. Taller de màgia matemàtica, a càrrec de Jesús Gascó
17.30-19.30 h Centre Cultural de Bellavista
Més informació i inscripcions al 938 404 624 o a pij.franqueses@lesfranqueses.cat

VII Festa de la Infància. Taller de calidoscopi
17.30 h Casal Infantil Municipal de Bellavista
Inscripcions del 28 d'octubre al 6 de novembre
Més informació i inscripcions al 938 405 780 o a infanciaijoventut@lesfranqueses.cat

Presentació del llibre 'Germanes de Shakespeare', amb Pilar Godayol, Jenn Díaz i Anna Guitart
19.30 h Llibreria L'Espolsada
Org. Llibreria L'Espolsada

10 diumenge

Circulació de Trens Tripulats
11-13 h Circuit de Cal Gavatx
Donació 1 euro viatge
Org. Centre d'Estudis Ferroviaris Via Oberta

XXVIII Caminada Popular de Llerona
9 h Sortida des de les Antigues Escoles de Llerona
El recorregut serà de 15 km aprox. és apte per a totes les edats
Es poden fer inscripcions anticipades a partir del 21/10/2019 fins el 08/11/2019 a www.llerona.net o el mateix dia de la caminada a partir de les 8 h a la carpa de les Antigues Escoles de Llerona
Venda anticipada 9 euros i 5 euros per a menors de 12 anys i el mateix dia 10 euros i 5 euros per a menors de 12 anys. Cal portar comprovant de l'ingrés el dia de la caminada. El preu inclou esmorzar i obsequi
Més informació a lamarxa@llerona.net
Org. Festes Laurona i Laurona Esports amb la col·lab. ADF Montseny - Congost

12 dimarts

Espai Zero. Tarda de Pop Corn
17.30-19.30 h Centre Cultural de Bellavista
Més informació i inscripcions al 938 404 624 o a pij.franqueses@lesfranqueses.cat

14 dijous

Espai Zero. Taller funda entrepà
17.30-19.30 h Centre Cultural de Bellavista
Més informació i inscripcions al 938 404 624 o a pij.franqueses@lesfranqueses.cat

15 divendres

VII Festa de la Infància. Univers Bombolla, actuació de Pep Bou
17.30 h Teatre Auditori de Bellavista
Entrada gratuïta, cal recollir-la a l'Àrea d'Infància i Joventut a partir del 4 de novembre.
Més informació al 938 405 780 o a infanciaijoventut@lesfranqueses.cat

Espai Zero. Taller de màgia matemàtica, a càrrec de Jesús Gascó
17.30-19.30 h Centre Cultural de Bellavista
Més informació i inscripcions al 938 404 624 o a pij.franqueses@lesfranqueses.cat

16 dissabte

VII Festa de la Infància. Papiroflèxia familiar
11 h Centre Cultural de Bellavista
Més informació i inscripcions al 938 405 780 o a infanciaijoventut@lesfranqueses.cat
Org. Associació Gente del Barrio Bellavista

Festa del 25è Aniversari dels Diables Encendraires
A la plaça de l'Ajuntament
Exposició de fotografies, 25 anys de foc i exposició de bèsties i elements dels Encendraires
17-19 h Tallers per als més petits
19-19.30 h Gralles i tabals, exhibició dels músics de la colla
19.30-20 h Inici de venda de tiquets per a la botifarrada solidària per la Marató de TV3
20-21 h Botifarrada popular
21-22 h Balls de lluïment. Exhibició de les diferents seccions de la colla, fent figures amb foc, balls amb el cabró i "carretillada" conjunta
23-01 h Música per a tothom i sorteig de premis
Tots els donatius obtinguts seran destinats a la

Marató de TV3
Org. Grup de Diables "Els Encendraires"

17 diumenge

Sortida de natura. Senderisme
Sauva Negra des del Castell de Sant Martí de Centelles
8 h Sortida des de la plaça de Can Ganduxer
Org. Associació "La Cívica"

VIII Cursa els 10km de les Franqueses
10 h Sortida i arribada a la Zona Esportiva Municipal de Corró d'Avall
Més informació a www.els10delesfranqueses.cat
Org. Club A4elKM amb la col·lab. del PME

Circulació de Trens Tripulats
11-13 h Circuit de Cal Gavatx
Donació 1 euro viatge
Org. Centre d'Estudis Ferroviaris Via Oberta

19 dimarts

Hora del conte nadons. 'Plouen fulles i cançons', a càrrec d'Anna Farrés
17.30 h Sala de lectura del Centre Cultural Can Ganduxer
Activitat recomanada per a famílies amb nadons de 0 a 3 anys.
Cal inscripció prèvia a la biblioteca o al 938 404 388
Org. Biblioteca Municipal

Espai Zero. Punt de trobada
17.30-19.30 h Centre Cultural de Bellavista
Més informació i inscripcions al 938 404 624 o a pij.franqueses@lesfranqueses.cat

20 dimecres

Taller. 'Transicions a la primera infància', a càrrec de Pura Serena i Bea Casanovas, terapeutes Gestalt i Coaches
Del projecte 'Fem camí en l'Educació en Família i Projecte Educatiu Comunitat i Escola'
17-20 h Biblioteca Municipal de Can Prat
Adreçat a famílies amb infants a les Escoles Bressols de 3 a 6 anys
Places limitades. Inscripcions: Empadronats del 4 al 15 de novembre i no empadronats de l'11 al 15 de novembre
Online: http://www.lesfranqueses.org/PMCEIJ/formaciofamilies o dm i dj de 10 a 13 h al 938 405 780 i a les Escoles Bressols Municipals, Àrea d'Educació 938 466 506
Més informació al 938 405 780 o al correu infanciaijoventut@lesfranqueses.cat
Org. Àrea d'Infància i Joventut amb la col·lab. Àrea d'Educació, Projecte Educatiu Comunitat i Escola i Diputació de Barcelona i Biblioteca Municipal

21 dijous

Espai Zero. Tarda de jocs
17.30-19.30 h Centre Cultural de Bellavista
Més informació i inscripcions al 938 404 624 o a pij.franqueses@lesfranqueses.cat

Jocs de taula per a tots
17.30-19 h A la botiga de joguines Homoludicus de Granollers
Xerrada externa a càrrec d'Homoludicus
Dirigit a famílies amb infants de 0 a 9 anys
Inscripcions a lesfranqueses.espai.nado@gmail.com
Org. ENEI

"Ítaca" Cultura activa per a joves
Berenar de paraules amb la presència de l'escriptor Alejandro Palomas amb el comentari de la seva novel·la "Un secret"
17.30 h Espai Zero / Biblioteca Municipal CCB
Org. Espai Zero / Biblioteca Municipal CCB

22 divendres

Espai Zero. Taller de màgia matemàtica, a càrrec de Jesús Gascó
17.30-19.30 h Centre Cultural de Bellavista
Més informació i inscripcions al 938 404 624 o a pij.franqueses@lesfranqueses.cat

Fira de l'Amor
A partir de les 17.30 h Plaça del Centre Cultural de Bellavista
Col·l. Diputació de Barcelona

Cinefòrum "Todas las mujeres que conozco"
19.30 h Centre Cultural de Bellavista
Més informació i inscripcions al 938 404 624 o a pij.franqueses@lesfranqueses.cat
Org. Àrea de Feminisme i Igualtat i Espai Zero

23 dissabte

'Fem camí sense oblit', acte commemoratiu en el Dia Internacional de l'eliminació de la violència masclista
11-13 h Plaça Can Font
L'acte simbòlic i participatiu estarà acompanyat d'una representació musical amb temàtica en contra de la violència masclista, interpretat per la Lorena Gómez Fritz
Org. Associació Mirall. Feminisme d'acció social

'Cançons de dones' de Rosa Zaragoza i berenar contra la violència de gènere
18 h Teatre Auditori de Bellavista
Org. Àrea de Feminisme i Igualtat, Polítiques Socials i PMCEIJ

24 diumenge

Circulació de Trens Tripulats
11-13 h Circuit de Cal Gavatx
Donació 1 euro viatge
Org. Centre d'Estudis Ferroviaris Via Oberta

25 dilluns

Visita del 'Síndic de greuges'
9-13 h A les oficines de Bellavista Activa, carrer Rosselló 39

Taller d'autoprotecció per a dones
17 h Sala Polivalent del Centre Cultural de Bellavista
Org. Àrea de Seguretat Ciutadana i Àrea de Feminisme i Igualtat

Consell del Poble de Corró d'Amunt
20 h Antigues Escoles de Corró d'Amunt

28 dijous

Hora del conte. "En Tastaolletes", a càrrec de Rosa Fité

[agenda]

17.30 h Biblioteca Municipal CCB
Activitat recomanada per a família amb infants a partir de 4a nys
Org. Biblioteca Municipal

Espai Zero. Tarda de jocs
17.30-19.30 h Centre Cultural de Bellavista
Més informació i inscripcions al 938 404 624 o a pij.franqueses@lesfranqueses.cat

Ple ordinari
20 h Sala Plens Ajuntament

29 divendres

VII Festa de la Infància. Taller de massatges i consciència corporal
18 h Escola Colors
Més informació i inscripcions a afaescolacolors@gmail.com
Org. AFA Escola Colors amb la col·lab. Escola Colors

Escenifica't amb els joves creadors
Espectacle del taller de màgia
19.30 h A l'Espai Zero del CCB
Més informació al 938 404 624 o a pij.franqueses@lesfranqueses.cat

30 dissabte

Encesa dels llums de Nadal
Activitats, tallers i xocolatada
A partir de les 17 h Corró d'Avall
A partir de les 18 h Bellavista

ACTIVITATS I CURSOS

CURS DE SARDANES

• Activitat gratuïta de tres nivells: principiants, manteniment i repartiment.
Dv, 8, 15, 22 i 29 de novembre, de 17.15 a 18.30 h
Centre Cultural de Bellavista
• Sardanes per a Jubilats
Dm, 5, 12, 19 i 26 de novembre, de 17.15 a 18.30 h
Casal de la Gent Gran de Corró d'Avall
Es precisa el carnet d'usuari dels Casals de la Gent Gran
• Ballades – Tallers de sardanes
Ballades de sardanes amb música enregistrada, amb monitors per ensenyar els passos de la sardana a qui vulgui aprendre a ballar-les, fins que s'atreveixin a posar-se a la rotllana
Ds, 9, 16, 23 i 30 de novembre, d'11.30 a 12.30 h
A la plaça Can Font.
Obert a tothom, petits i grans
Org. Sardanistes Franquesins

CENTRE MUNICIPAL DE JOVES

Servei educatiu en el lleure adreçat a joves a partir de 12 anys
Sala d'estudi (a partir de les 17.30 h). Un espai on els joves poden fer treballs en grup, deures, estudiar...
Activitats del centre, de 18.30 a 20.30 h, tallers, jocs, sortides, festes populars, etc.
De dl a dv al Centre Cultural de Bellavista (938 405 781) i a la Nau del Centre Cultural Can Ganduxer (938 404 967)
Inscripcions obertes / places limitades
Org. Centre Municipal de Joves

CASAL INFANTIL MUNICIPAL DIARI i DISSABTES

Obert de setembre a juny (per a infants de 3 a 11 anys)
Manualitats, jocs, ludoteca, contes, danses, cançons, xanques, excursions, festes populars, convivències, etc.
De dl a ds de 16.30 a 18.30 h
Dl, dc, dv i ds, al Centre Cultural de Bellavista
Dt, dj, dv i ds, al Centre Cultural Can Ganduxer
Informació: 938 405 781 (Bellavista)
i 938 404 967 (Corró d'Avall)
casalsinfantils@lesfranqueses.cat
Inscripcions obertes / places limitades
Org. Casals Infantils Municipals

COLÒNIES Can Vilalta, Moià

Gaudir d'una activitat lúdica en un espai natural
23 i 24 de novembre de 2019, de les 9 h del dia 23 a les 17 h del dia 24
Inscripció oberta. 50€ inscrits / 60€ no inscrits
Més informació al 938 405 781
Org. Casals Infantils Municipals

COLÒNIES Can Clarens, Vallgorguina

Gaudir d'una activitat lúdica en un espai natural
23 i 24 de novembre de 2019, de les 9 h del dia 23 a les 17 h del dia 24
Inscripció oberta. 60€ inscrits / 70€ no inscrits
Més informació al 938 405 781 / 938 404 967
Org. Centre Municipal de Joves

ACTIVITATS ENEI

• **Espai familiar d'anglès en família.** Els tallers d'anglès en família són una ocasió per aprendre la llengua a partir del joc, l'art i l'experiència vivencial
Dm de 17.30 a 18.20 h, Centre Cultural de Bellavista
Cal inscripció prèvia. Grups reduïts
• **Ioga amb nadons.** Un espai on podràs gaudir de la pràctica del ioga amb el teu nadó fins a 1 any
Dc de 10.15 a 11.30 h, Centre Cultural de Bellavista
Cal inscripció prèvia. Grups reduïts
• **Ioga per a embarassades.** Dirigit a dones que volen viure el seu embaràs d'una manera conscient
Cal inscripció prèvia
Dc de 17 a 18.30 h, Centre Cultural de Bellavista
• **Biodansa en família.** Les famílies participen d'aquest aprenentatge, reforçant els vincles afectius i facilitant noves formes de relacionar-se biodansant
Dv, 8 i 29 de novembre de 17.30 a 18.30 h, Centre Cultural de Bellavista
Cal inscripció prèvia. Grups reduïts
Informació i inscripcions a lesfranqueses.espai.nado@gmail.com
Org. ENEI

CURSOS A CORRÓ D'AMUNT

A les Antigues Escoles de Corró d'Amunt
• **Curs de cant coral**
Dm, de 20.30 a 22 h, amb Marc Tost
• **Curs de pintura**
Dl i dj, de 17 a 19 h, amb Elisa Martínez
Més informació a veinscorro@gmail.com
Org. Associació de Veïns Sant Mamet de Corró d'Amunt

" A primers de novembre,
el teu foc ja el pots encendre"

CURSOS DE LA CÍVICA

• **Pilates.** Ens ajuda a enfortir el nostre cos mitjançant l'exercici i es centra en la postura dels nostres músculs per mantenir l'equilibri
Dm i dj de 18.30 a 19.30 h / de 19.30 a 20.30 h
• **Tai-Txi.** Art de la meditació en moviment per conèixer el nostre cos
Dl de 19.30 a 20.30 h
• **Coral Xeremella**. Cant coral adreçat a adults amb ganes de cantar i compartir música
Dj de 21.20 a 23.30 h
A la Nau de Can Ganduxer
Inscripcions: info@lacivica.com
Org. Associació Cívica i Cultural de Corró d'Avall

CURSOS A DINAMITZACIÓ ECONÒMICA
Informàtica nivell 2
Del 4 de novembre al 4 de desembre de 2019
Dll i dc, de 9.15 a 12 h
Manipulació d'aliments
19 de novembre de 2019
Dm, de 9.15 a 13.15 h
Iniciació a l'anglès
Del 15 d'octubre al 19 de desembre de 2019
Dm i dj, de 9.30 a 11 h
Continuació a l'anglès
Del 16 d'octubre al 20 de desembre de 2019
Dc i dv, de 9.30 a 11 h
Castellà per a nouvinguts
Del 21 d'octubre al 16 de desembre de 2019
Dll, de 9.30 a 11.30 h
Informació i inscripcions a Can Ribas – Centre de Recursos Agraris, de dl a dv de 8.30 a 14 hores o al 938 443 040 i a dinamització@lesfranqueses.cat

FORMACIÓ PER A EMPRENEDORS

Descobreix el venedor/a de dins teu
18, 20 i 25 de novembre de 2019, de 9.30 a 12.30 h

LA GROSSA DE CAP D'ANY
Ja podeu comprar loteria de La Grossa de Cap d'Any als comerços de l'Associació de Botiguers, Comerciants i Professionals de Les Franqueses.

@LesFranqueses @lfcomerc

Violència Zero

Contra les violències de gènere

- 22.11.19 -

Fira de l'Amor
17.30 h Plaça del Centre Cultural de Bellavista

Cine-forum per la Igualtat
"Todas las mujeres que conozco"
19.30 h Centre Cultural de Bellavista

- 23.11.19 -

Fem camí sense oblit
Acte commemoratiu
11 h Plaça Can Font

Concert "Cançons de dones" de Rosa Zaragoza i berenar contra la violència de gènere
18 h Auditori del Centre Cultural de Bellavista

- 25.11.19 -

Taller d'autoprotecció per a dones
17 h Sala polivalent del Centre Cultural de Bellavista

Organitza

Ajuntament de les Franqueses del Vallès

Col·laboren

PATRONAT MUNICIPAL DE CULTURA, EDUCACIÓ, INFÀNCIA I JOVENTUT
Les Franqueses del Vallès

ASSOCIACIÓ MIRALL · FEMINISME D'ACCIÓ SOCIAL

Diputació Barcelona

POLICIA LES FRANQUESES